（明治卅九年十月廿四日第三種郵便物認可）（中華郵政掛號認爲新聞紙類）　大同元年三月三日　THE SHENG CHING SHIH PAO　（日刊）星期四　第七千九百四十三號　（一）

盛京時報

陰曆一月廿七日
昭和七年三月三日
中日紀祝休刊
發行人 佐原篤介
編輯人 菊池貞二
印刷人 東 光明
發行所 盛京時報社 奉天商埠
盛京時報支社
盛京時報支社

時論

讀書（竺家譯）

讀書有三種用處。『第一種。可以得到快樂。第二種。爲的是裝飾。第三種。可以得到能力。』安居的時候可見其快樂的功用。裝飾呢？可以見於同人談話的時候。但是能力呢？可以見諸裁判或是處理事情。專門能夠處理同裁判專門的事情。但是普通的學問同計畫必須有高尙學問者。纔能夠實行。假如把光陰全消耗在讀書的方面。未免有些遲緩。要是全用裝飾方面。那必定是虛僞的。要是全按照書上的規則去裁判事情。那不過是學者的玩笑態度而已。讀書可使天性完全。但是必須有經驗輔佐。平生的本能如同植物一樣。樹得修剪。讀書即所以修剪本能。但是僅用書本的文法有點太迂闊。除非加上經驗纔成。奸猾的人。他是藐視讀書。腦筋簡單的人。他是羨美讀書。所以必須有聰明的人。纔能夠利用讀書。因爲讀書的好處。不是僅在書本裏面的。是在書本外面。但是書本外面的智識。必須由觀察而得來的。讀書並不是說爲駁議同辨論。也並不是說書上有什麼就是什麼。認爲不是的即認爲是。而且讀書不僅爲的是作談話的資料。我們讀書。必須愼思明辨。有些書略嘗即可。有些書得吞。還有少數的幾本。必須慢慢地嚼馳同消化牠。那意思就是說。有幾本書僅是幾部分可以念。還有幾本書不要去詳細念。還有幾種書必須全念。而且還要時常去念同注意地念。還有些書可以令他人代念。只要把精華大意說說即成。但是這種讀書法。只限於不要緊的書。而且只限於不甚好的書。不然之時。我們讀書就白費時間。而得不到益處。好像蒸溜水一樣。只是外表好看。內部却是不乾淨。讀書能夠使人飽學。在談話的時候。可以使人應答如流。寫字可以使人一絲不苟。假如一個人不好寫。他必須有好記心。假如一個人不好與人談話。他必須有敏捷之才。假如一個人書念得太少。他心裏定須奸譎。庶可強不知以爲知的樣子。讀歷史可以使人聰明。讀詩可以使人敏捷。研究數學可以使人精細。自然哲學可以使人深沉。道德可以使人嚴肅。論理學同修詞學可以使人辯論。（學問足以變化氣質）不但此也。又有進者。即是在人聰明智慧裏面沒有阻礙。不可以陶冶出來的。就如同身體的疾病。可以用相當的運動去治。打球對於腎部有利。打槍對於肺部有利。散步對於胃部有利。騎馬對於腦筋有利。假如一個人聰明而外務。可以讓他研究數學。因爲當你演算草的時候。假設注意力少微偏一點。他必定得重演。假如一個人他的智慧偏別不出來異同。可以讓他研究中世紀一種學派。因爲這種學派的人。專以精細相尙。（他們全部是剖香菜子的分析者）又假如一個人對於什麼事情全都不容易研究精細。他又不能用一件事情去証明或是說明別的事情。可以讓他研究律師的案子。就這麼看起來。智慧裏無論什麼缺點。全可以用特別的藥方去治他。

粵省中幣維持經過
十元中紙現積極籌備兌現

廣州訊云、財政廳關於維持紙幣。整理金融計劃。已積極進行。並注意先足省行基金。以維持紙幣信用。故雖遇銀業奸商操縱紙幣。發生擠兌風波。但不旋踵而風波即告平息。奸商無所施其技。查省行紙幣。除各種恢復兌現外。祗有十元一種。未能恢復兌現。財政廳爲依照整理金融計劃。按步施行。及利便商民交易。俾金融活動起見。現已積極規劃恢復十元紙幣兌現。大約本月底或下月初即可實現。俟紙幣全數恢復兌現後。即發行新紙幣。換回舊紙幣。至新紙幣之發行。已由財廳省行規劃一切。日昨並向美國鈔票公司訂印。印就即可換發。至發行之手續。由紙幣監理委員會辦理。以杜濫發而示限制。新紙幣發行後。即將舊紙幣換回截角銷燬云。

又財廳依照維持中央紙幣組織廣東省銀行發行紙幣監理委員會。負責發行紙幣。奬券事宜。查市商會。銀業公會。忠信堂。銀行公會。業經選定出席委員。於昨（十）日下午二時召開首次會議。宣告成立。到會者有省行監理梁致廣。秘書陳元英。忠信堂代表蘇熾廷。銀行公會代表楊梅賓。陳佐璇。銀業公會代表馮暉臨。植黎汝璇。行禮如儀當即選舉主席。結果陳佐璇爲正主席。蘇熾廷爲副主席。並決定二月十五日開第一次會務會議。會內職員由鄧芝材擔任文書。其他職員由省行調用。紙幣監理委員會。即告成立。特於昨（十日）下午四時。先行召集各行代表在省銀行二樓會議廳開談話會。討論維持中紙辦法。查是日出席者除財政廳葉青黎汝璇。鄧芝材。廣東省銀行正行長沈載和。副行長黃冠章。各行代表計有企業公會植梓卿。炮竹行陳香鄉。橡膠同業公會吳宇書。絨織同業公會馮紫閣。綢緞業同業公會容若鵬。下河鹽業同業公會王少稜。米業同業公會李福田。粉麵茶點同業公會王受之。機織衫襪同業公會符澤生。火柴行同業公會王渭波。煤業公會梁漢基。銀業行忠信堂馮暉臨。銀行公會楊梅賓。廣州華洋雜貨公會黃醒魂。廣州市花紗同業公會周明沛。惠愛大新公司蔡元凱等。

下午四時開談話會。首由沈行長載和起立報告。召集各行代表開談話會意旨。略謂關於維持中幣辦法。前財政廳經已頒佈。現因國難日深。省銀行又微發生擠兌。查中幣發行總額共四千萬。除庫存八百餘萬及封存中幣數目外。流通市面中幣。僅六百餘萬。每月粵省稅收共五百餘萬。照此情形觀察。粵省稅收。不特可以擔保流通市面之中幣。抑且稅收全交中幣不敷週轉。何以市面竟發生低折中幣情事。此種原因。希望各行商交收中幣。協助政府維持。使金融得以安定。今天召集各位到來開談話會。就是這個意義。各位如有維持中幣完善辦法。請提出互相研究云。

繼由財廳代表梁致廣起立報告。略謂關于財政廳日前封存中幣。原定依期揭封。嗣因省銀行發生擠兌。故財廳不得不展期揭封。但在展期內。仍照舊給息。並可負責。於一個月後。實行揭封云。各代表對於維持中幣。均有發表意見。直至五時許。始行散會。

鄂省勦匪

漢口訊云、綏靖署將綏靖會議全省剿匪方案照通過原則修正、劃分五區、依限分別協剿、某縣肅清即交縣長、由民廳擔任善後、並嚴定施行軍政賞罰條例、二十八日清鄉會議、列席者爲紳商學及各在野名流方本仁石星川陳時等四十五人、在野者居半、期再度嚴密討論庶鄂省匪患得照計劃肅清、民衆得以安居樂業、

又云、綏靖公署對全省匪患分五區清剿案、各區指揮官已經指定、聞何成濬任總指揮、夏斗寅爲鄂東區指揮官、何自兼鄂南區、袁彬爲鄂西區、范石生爲鄂北區、總預備隊爲四十四師朱懷冰、相機協剿、五區範圍亦已劃定、黃陂等九縣屬鄂東區、武昌等十八縣屬鄂南區、宜昌等十八縣屬鄂西區、襄陽等十九縣屬鄂北區、漢陽等十九縣屬鄂中區、

王家烈返黔

長沙訊云、前盛傳黔省主席毛光翔辭職、繼主黔政者、由駐紮湘西洪江第二十五軍（按係毛光翔所部）副軍長、兼湘黔邊區剿匪司令王家烈氏繼任、但此說未免過早、湘黔邊見聞較切、茲據確實消息、毛光翔仍主黔政、於本月十日、以第十八路軍總指揮名義、升任王氏爲第二十五軍軍長、（按廿五軍軍長職、係毛自兼）仍兼第一師師長職、王部猶國才團長、升任爲副軍長、兼第二師師長職、昨駐湘黔省代表張步先、接第十八路軍總指揮部參謀處、由貴州省垣來電、略謂、毛總指揮灰日升任王家烈、猶國才、代理第二十五軍正副軍長、仍兼第一第二師長職、已電請中央正式任命、隨據王軍長電稱、已遵令於庚（八）沅州啓程來省、宣誓就職、並親率猶團前來、復據副軍長電稱、侯王軍長到時、請當由安順專車來省頃據毛總指揮光翔電告、謂王家烈於本月十二日、業率猶團抵貴州省城、定即日宣誓就職云、

贛北股匪仍然猖獗

南昌訊云、孔匪荷寵號稱爲十六軍長、匪衆六千餘人、盤踞鄂東興國山中、出沒於湘鄂贛三省邊境、三省駐軍、會經幾度分頭進剿、惟此剿彼竄、一月中旬滋擾贛北武寧修水一帶、並於二十三日傾力來犯修水之三都地方、該地係三十二旅周營防地、聞孔匪至、該旅周營長親率所部迎頭痛擊、匪衆人數槍支均倍於周營、卒爲周營猛力擊潰、周營長志道左膊亦爲彈穿、於日前送回南昌醫治、昨晚記者晤周營長談及與孔匪作戰情形、據云、孔匪猖獗於湘鄂贛三省邊境、敝旅駐武寧修水、屢次痛力壓迫、遂銜恨在心、於一月二十三日頃其全力、來犯修水之三都地方、三都係敝營防地、當修水之大道、一旦告失、全旅安危繫之、在事前曾派尖探數名、深入匪區探聽、二十三日晨據報孔匪來犯、即一面報告參謀長、並調集所部準備、九時匪至、即沉着應戰、匪不得逞、至十一時、匪徒益衆、我主力分頭應戰、縮短陣地、集中火力、徐圖抵抗、匪遂將敝營圍在核心、我軍負傷官兵、仍扶痛奮勇殲匪突圍、匪衆瓦解、遂乘勝追擊、斃匪九百餘名、獲槍六十餘桿、敝營負傷官長有數十名之多、余之左膊亦爲彈穿、現正在醫治中、而匪衆狡猾、與國軍戰、必用疑兵、驅使其梭標隊出沒於駐軍目力能及之地、以探防軍之虛實、兵來匪去、兵去匪來、使駐軍不勝其煩、稍不一愼、危殆繫之、此番孔匪來犯亦然、故嚴戒士兵、切勿窮追、未及一週大部果至、查孔匪實力過去本無如此之多、因駐紮鄂東某團譁變、投入孔匪、故其殘餘勢力、得以增至六七千之衆、槍支亦有三千餘支、並有迫擊砲六門、機關槍八挺、其餘梭標完全、赤衛隊、機槍隊、迫擊砲隊、獨立師七八九師等名目、均歸孔荷寵管轄、加以龍燕崇山峻嶺、故清剿困難、孔匪得盤踞至今、又復猖獗於贛北之武甯修水也、該龍燕山內除孔匪全部盤踞外、尙有僞湘鄂贛特區蘇維埃政府、僞長沙省蘇維埃政府、特區蘇維埃銀行、工廠等云云、

陳珪璋部兩旅已繳械

西安訊云、平涼函、陳珪璋部譁變後、馬（二十一日）下午三時此間陳部二旅、被十七師繳械、收槍四五百枝、旅長郭天池、師參長汪飛西、均無下落、有一部由西門逃竄、又陳之機關連暨警衛團人數不多、俱駐東關、養（二十二日）下午二時退往距縣十里之北原待命受編、駐涇山之陳部三旅、有向北竄逃該、漾（二十三日）城中運輸司令段國璋暨補充團均有佈告、平安如故、

閻錫山由故里抵并

太原訊云、閻錫山偕少數隨從（十七日）晨六時由河邊起身、此間軍政要人各機關重要人、各機關人員各團體學校代表全城街長副共五百餘人、均事前齊赴小北門外瀛車站歡迎、由陣軍一團及警憲嚴密警衛、閻身九時抵站、當下車與歡迎者寒宣畢、仍乘原車進城、下榻前總部舊址、定（二十七日）午舉行就綏靖主任典禮、下午召各要人舉行會議、

邵力子返京

南京訊云、邵力子因公由洛返京、語人、洛陽偏處一隅、交通不便、各中委散居各地、能否如期趕到、尙屬問題、至會屆時或須延期、亦說不定、至本人赴甘期、須視滬戰事而定、

豫省各區奏功勦匪
洪泰昌有接洽投誠說

開封訊云、豫省東西南各區股匪、竄擾無常、地方苦之、茲經各軍努力清剿、匪勢日挫、惟以各地連年荒旱、飢民到處皆是、而散匪四伏、故股匪於四竄途中、屢有糾合、殘匪情事、剿匪軍隊、爲澈底解決、積極追剿大股、已日見退走、茲將各方情形、分誌如次、（一）李功成股匪、自竄踞老王集後、經追剿猛攻、斃匪百餘名、殘匪向北梨園集一帶逃竄、現正追擊中、獲匪供稱、該股原有匪衆三四百人、槍約三百餘支、嗣沿途加入散匪飢民、並劫奪民間槍械、現已有一千三百餘人、槍約八九百枝、內手提機十六支、駁殼十餘支、（二）丁旅十二日以一部、劈砲兵向銅山頂一帶第四道寨進攻、寨門及山頂房屋破壞甚多、匪死傷頗衆、甚恐悍洪匪泰昌曾派人下寨接洽繳械、丁旅擬繼續攻擊、（三）魏國柱〇王秦、崔二旦、李長有等悍匪、圍攻鎭平內鄉甚急、經馬姚邢諸旅、分途進剿、該匪聞風、仍向內鄉逃竄、正跟踪追剿中、（四）第七六師李旅、將下亞港之匪五六百名擊潰、並佔領該港殘匪向雙柳樹潰退、同時范旅亦將茶店佔領、王正在追剿中、

潼關新市區

西安訊云、陝建廳以隴海鐵路、業已通至潼關、交通既已便利、地面必漸繁榮、前特派技正柳民均前往潼關、查勘計劃新市區之建設、茲聞柳已回省、擬具建設新市區計劃、擬以西門外至車站爲商業區、由橋至五里舖爲工業區、以備設立各種工廠、並擬設三條馬路、折去西甕城、以磚石土壙黃河岸、計二萬五千立方尺、該項計畫、頗爲周詳、現已呈廳請審核施行云、

韓復榘暫緩赴青島視察

濟南本市訊、山東省政府主席、兼第三路總指揮韓復榘、前因滬變發生、沿海各口岸、亟應特殊防範、以保不虞、山東爲南北門戶、以青島、烟台、龍口三處、爲海防要區、韓主席爲愼重防務計、本擬偕葛光庭由平返濟後、同赴青視察、現韓以青島有沈鴻烈統艦坐鎭、烟口至龍口有劉珍年兵防守該無他虞、並因公務忙迫、又兼葛氏一時不克返魯、故韓氏赴青視察之事、暫緩實行云、

胡毓坤返平

歸化訊云、廿五日王靖國赴并、趙承綬返大同、胡毓坤奉張命來綏、與傳商王英東開事業、返平覆命、現着手改編王部、

開往青島上海
△長春丸　三月四日（上午十一點）
△大連丸　三月五日
開往天津（至天津止）
△天潮丸　三月六日
△濟通丸　三月十日
開往天津（至塘沽止）
△天津丸　三月八日
大連汽船株式會社　電話四一八五番
大連市敷島町六番地　專貨客經理店　永和公司　電話七二七五番　七八六八番
阪神航路專屬荷拔取扱店　大連市須磨町六〇番　澤山兄弟商會　電話長　五二六二番　四六八一番

富士町　內科花柳病科　松岡醫院　電話三四二五

洮昂鐵路標購工務機務材料廣告
本路標購工務用線路五金工具雜品四類機務用水道雜品色彩電氣工具五金薪油七類材料如有願承辦者可向本局材料課領取標單及招標簡章定於三月十五日下午二時在洮南本局當衆開標投標商家於開標時須繳投標押欵現洋三百元中標即作承辦押欵未中者於該標解決後如數發還再因路遠不能來人投標者可將標單押欵先期寄交本局特此佈告

齊克鐵路標購工務機務材料廣告
本路標購工務線路工具雜品三類機務雜品色彩電氣工具五金薪油六類材料如有願承辦者可向本局材料股領取標單及招標簡章定於三月十五日下午二時在洮南本局當衆開標投標商家於開標時須繳投標押欵現洋三百元中標即作承辦押欵未中者於該標解決後如數發還再因路遠不能來人投標者可將標單及押欵先期寄交本局特此佈告

春起宜服
茯苓精
搜清血液中花柳積毒
防止筋絡中風濕雜症
茯苓精
功用、清血解毒　舒筋活洛　驅風利濕　行氣　止痛　養血枯　疏血瘀　平血熱　祛血寒　補血虧
主治、癱症瘰癧　熱癤疔指　楊梅毒瘡　疚淋　橫痃　頑癬癩疥　胎毒斑疹　風濕骨痛　痺癱疾
定價　大瓶二元　小瓶一元
總發行所　瀋陽大西邊門外　寶康藥行

戒煙
快法的　慢法的　快樂的　如意的　安全的　歡喜的　完善的　滿足的　保險的　可樂的　永久的
三日完全戒除　七天安全忌好　精神永久照常　不受絲毫痛苦　百病太然不犯　心中非常愉快　老幼皆可入院　癮與病一齊治　永久不想煙抽　如再吸煙嘔吐　担負完全責任
注意　看護周到　入院隨意　戒費極廉　函索簡章　請付郵票
奉天省城大西門外　振華醫院
產婆收生　救護難產　晝夜不分　前往收生
百病發生　診治各科　完全施診　注射六〇六　九一四　一二〇六藥針　藥價特別從廉　春節一刊

東三省古蹟遺聞續編　定價現大洋一元
文藝叢考　定價現大洋一元二角
哀史 皇帝東巡　定價一元
盛京時報各書出版

寫眞材料卸小賣器　奉天日站浪速通六　木村洋行　電話二三三　三五四五

聲明作廢　啓者敝在通遼中國銀行活期存款現洋二千元發給存摺支票傳票三冊於十月十二日鄙由北寧路攜代返里至青堆子東遇擊匪將車擊停搜索將敝存據搶去除在該行備案外嗣無論落於中外人手概作無效　通遼永盛隆王文宗啓

恭頌興城縣第七區白塔峪防匪聯村會總保長侯君潤清防匪衛民之德惠
邇以地方不靖盜匪蠡起千百成群肆行綁劫搜掠殺燒姦淫凡慘無人道之事無不忍心爲之人民蹙劫莫此爲甚敝人等目擊匪氛日熾寢食難安爲謀自衛一旦匪人入境民衆將遭荼毒當經村長在白塔峪招集十五屯村董會首等開會議決聯村防匪守望相助復以防匪計畫綦關重要須選素孚衆望正人君子有本村公民侯君潤清品行端正智勇兼長剿捕匪人經驗宏富乃公舉爲白塔峪防匪聯村會總保長以資統屬幸侯君關心桑梓乃暫以總保長名義協同村長副等督飭十五屯一致團練按屯巡邏設卡惟責侯君廉潔自矢盡義務辦會兩月以來一介不取以花甲年齡不辭衝寒冒雪晝夜週巡防地一片熱誠天日可鑒故我十五屯民衆得以安居樂業草木未曾損失者俱賴侯君熱心防匪之功也較彼受有匪患哀鴻待哺村屯實有天淵之判因而我民衆對於侯君仰之若山斗倚之如長城口碑載道童稚歌功千餘戶村民無以報德鄙人等謹代表白塔峪等十五屯民衆敬爲登載報端以資傳頌即希公鑒
白塔峪村村長 劉聘九　村副 郭春亭　清水峴村村長 邢瑞祥　村副 田凌閣　公民 郭揆一　劉廉讓　劉朝選　劉維周　趙仲選　劉譽山　錢鯤元　趙顯廷　姚佐忱　韓瑞　紀瑞祥　成煥章　佟連福　韓永文　張巨　周文章　周治平　李文光　張耀先　陳百珊　張洛宇　郝惠民　張玉堂　仝頌

發售
本號啓事
撫順各煤　煙台各煤　本溪湖各煤
價格外廉　分量充足　品質優良　發送迅速
奉天西塔後　滿鐵指定各種煤炭販賣店　恒順號　電話二〇二七番

新委西安縣分館
本報西安縣分館委任張小濱爲經理員自一月二十一號起開辦仰西安各界如有訂閱者接洽可也此啓　盛京時報社營業部

感謝眼科聖藥（琥珀光明丸）

瀋陽地方法院登記處書記員唐宗寅先生來函云英美大藥房大鑒敬謝者敝人於去春偶患目疾初起不甚爲意漸至雲翳遮睛視物不明且觸怒時發因火即犯歷經中西醫治迄未見效終日憂悶不堪其苦因閱報章載有貴藥房自製內服眼科聖藥琥珀光明丸專治男女老幼遠年近日一切雲翳障暴發火眼等症閱悉之下不勝欣喜隨至貴藥房購買一盒試服六日果然見效連服數盒目疾若失而翳障盡去光明復原矣斯誠不愧眼科聖藥敝人感佩之餘敬申數語以鳴謝忱〇謹將定價開列於後琥珀光明丸六日用量現大洋一元用二日者四角〇總售處奉天大西城門外電車站英美藥房

滿洲國建國記念章

M一號　表面極彩琺瑯新國旗　背面琺瑯國圖梁浮彫
M二號　表面極彩琺瑯新國旗　背面溥儀氏壽浮彫
製式樣子送呈
滿洲國官公署指定
金華號本店　大連市山縣通七七　電話七九四六番　振替一五九八八番

淋
急性慢性淋病？及年久白濁！
山得爾精　神效無比　一盒斷根
山得爾精、乃德國史萊爾氏所發明、在山得爾藥廠製造爲空前未有之發明乃淋濁滅菌去根之藥也、藥內含有Santal Phenylum Salicylicum Methylene Blue等高貴藥精故效力極大、萬試萬靈、應爲淋病新發明、絕妙之靈藥也、內中檀香油、非南洋熱帶產、功攻不著、本藥乃採取南洋出產最豐富之檀香油、揀精貨所製故效力最大。
山得爾精的治症
山得爾精、爲德國新藥、政府實驗、山得爾大藥房、最新發明、治淋斷根唯一之靈藥也、凡五淋白濁、及其他尿患、輕症一盒、重者二盒、日久者三盒、服完之後立奏奇功百治百效、萬試萬靈非普通市上所售一般治淋藥、所可比擬也、故歐美各國諸醫、無不頌其爲淋病聖藥、效附特効列下、急性慢性、赤白淋濁、尿道疼痛、風火砂石、睾丸腫大尿意頻數、尿中混血、利尿不通婦女白帶子宮炎腫、定價每盒大洋二元每打二十元外埠函購費欵先惠郵費在內
總經理奉天鼓樓西路南　金城大藥房

大贈送福音
本藥房由上海包銷鹿胎冷香丸、爲救濟患病仕女起見不顧原本特別犧牲五千盒、作爲贈送東北士女之用、以昭効力而便推廣凡於贈送期內、買冷香鹿胎丸一盒者即送一盒、買半打者、即送半打、贈完即照定價售賣機會無多、幸無失却、
價目　定價每盒四元半打二十元買一盒送一盒外埠函購貨欵先惠郵費在內說明書函索附郵票一分即寄
總發行所　奉天鼓樓西路南　金城大藥房

婦女界之福音

貴婦淑女
經血不調　及經期腹痛
紫黑成塊　宮冷白帶
久不受孕　屢患半產等
鹿胎冷香丸
奇效如神
婦科聖藥、鹿胎冷香丸、專治婦女精血不調、經前錯後、經脈閉止經來腹痛、色氣不正、紫黑成塊崩漏子宮寒冷、赤白帶下、腰腿疼痛、夜不安眠、精神鬱悶交接快感缺乏、午後發燒心跳心熱、自汗盜汗、癆病咳嗽、氣虛血虧不能安眠、或胸腹脹飽、飲食少思、或子宮有病多年不孕或患半產、連傷數胎、以上各症、一經、服用無不力效效力絕大、萬試萬靈誠婦科第一聖藥也、

日軍亘全線總攻擊
猛烈突擊華軍陣地
自一日拂曉終日繼續戰鬥

【上海一日聯合電】日本軍自今曉經空陸軍之呼應、對于蟠踞廟行鎮虹口克黎克一帶之殘留中國兵攻擊中、戰況展開有利、

【上海一日電通電】金澤工兵隊、今朝八時十五分、爲準備總攻擊、奉命破壞中國軍陣地前之障碍物、該隊即時冒中國軍之槍砲彈雨下、因掩護戰事隊、開始敵前作業、

【上海一日聯合電】據司令部發表、自本日拂曉、飛行機與大砲協力、對于沿廟行鎮及虹口克黎克上流西岸至監家塘之中國軍陣地攻擊中、其戰況展開有利、

【又電】本日午前、日本海軍飛行機與陸軍協力前進、開始活動、午後、對于閘北中國軍陣地最重要之馬家宅、並鐵道延長線、實行爆擊、並炸破裝甲車數輛、

【上海一日電通電】在江灣方面之戰況、由重見大尉指揮之戰車隊、於午前八時、在嚴家楷西南方集合、前原○團德野林酒勾各○隊主力、開始攻擊以前、自九時三十分、突進中國軍陣地、發揮威力、縱橫奮戰中、

【上海一日聯合電】日本軍對于中國軍之頑强抵抗、猛烈攻擊、下元○團左翼之岩佐○隊、午前十一時二十分、在前面中國軍陣地、完全佔領、

【上海一日電通電】在江灣戰線最右翼下元○團、午前十一時二十分、奪取中國軍第一線之江灣顏宅、新銳之二二○隊三○隊參加前線、由孟家宅北進、佔領周行東部、自正午更進佔西港、與其西方之國軍機關槍陣地交戰中、又岡本○隊對廟港之中國陣地猛擊中、

【上海一日聯合電】日本軍對于放棄田苑陣地潰走中之中國軍、以機關槍追擊、付與許多損害、又野砲重砲、由後方砲擊、同時指揮右翼部隊片村中佐之○隊、猛烈追擊中、又對于右翼朱光織、續躍進之○○○隊第○隊、午後零時十分、完全佔領東朱光、

【上海一電電通電】前原○團○○隊、午後二時、對于江灣鎮西方二基羅之柳家園二○三園草家宅之中國軍陣地突擊、奪取之、

【又電】日本軍各部隊因飛行機爆擊、開始勇敢無比之突擊、佔據距虹口克黎克前面二千米突之夏馬灣曹家巷柳家楷南楊巷北楊巷等之各村落、迄至距大場鎮西方二千米突之地點進出、

【又電】小野○團前面之中國軍、不能支持、經日本軍猛擊午前十一時、開始退却、日本軍追擊各部隊、一齊進出、約五百米突、正午對于以大場鎮爲中心之中國軍第二陣地、開始攻擊、中國兵當退却時、在金家店及其他諸處縱火、日中焚燒中、砲兵隊向退却中之中國兵發射榴散彈、猛烈追擊中、

【又電】侵入大場鎮之中國兵、當退却時、目下肆行大掠奪中、

【又電】前原○團左翼酒勾○隊、午前十一時、佔據義孫橋午後三時、佔據其西南約七百米突之楊家樓、中央部隊林○隊、因林○隊長戰死後、由時澤○隊長指揮、突擊又突擊、十一時三十分、佔據勸家塘、更佔據其南方之立家澤同時○大隊佔距江灣西端西方一千米突之劉家澤、午後二時、佔據麥王澤、午後五後、與酒勾○隊協力、佔據楊家澤、右翼德野○隊、午後六時、佔據距後郭家宅西方約一千五百米突之地點、日本軍第一線、至薄暮由江灣西端迄至一千五百米突之線前進、

荒木陸相對停戰談

【東京一日聯合電】荒木陸相、就上海事件停戰問題、表明談話、謂締結停戰協定、原則上迄至成立、日本軍不撤退現在地點、亦不停止軍事行動、

綏省鈔跌價 官民謀救濟

綏遠訊、日來金融問題、極爲緊張、綏省鈔價跌落、已非一日、詎於廢年之後、綏鈔竟突破二元八角之紀錄、近雖稍見回漲、亦極難穩定、綏省當局、對於整理省鈔、迭經表示、已具決心、省傅財廳、於就職之初、即先着手整理、綏省之不兌現鈔、計有四種、而以平市鈔爲最要、數約四百萬元、廢年後、各業均收現洋、按日折價、同時、因正月標期、銀根吃緊、鈔價遂益跌落、官方擬於日內召開一較大會議、討論整理金融辦法、聞擬意(一)推售舊存藥材、週轉金融、(二)容納民意以舊鈔存儲平市局、至相當期間、二折一付現金、(三)另印兌換劵、充量兌換舊劵、至相當期間、持劵再兌現金、至金融整委會、亦逐日會議、聞亦已議定具體方案、省農教等會、昨日聯名召集各法團及地方士紳開聯席會議、單獨討論金融問題、決定(一)請省府從速實行舊案、以指定維持金融、不作別用以去歲撥欵維持金融、(二)限七日內、令平市局職員所分之紅利現洋四萬元退出、以作整理金融之用、(三)推舉陳國英張國寶王泉等參加金融整委會、共議具體辦法、(四)推定前教育廳長張欽等向豐業銀行起新、令兌其兌現云、

日陸軍發表 上海派遣軍
白川大將指揮全軍

【東京一日聯合電】陸軍省關于上海方面之增兵、本日(一)發表如左、

曩者因增援警衛軍、結果在上海附近第九師團前面之中國軍、頓時增加兵力、因之對于該方面增遣所要之兵力、與第九師團合併爲上海派遣軍、任陸軍大將白川義則擔任指揮、該增遣部隊之一部分、于二月二十九日、其司令部于三月一日、先後在上海附近登岸、又第十一師團主力、于三月一日上海附近登岸、是時爲壓制吳淞沿岸之中國軍、射擊機關槍、敢行勇敢之敵軍前登陸成功、

民政黨新議員總會

【東京一日聯合電】民政黨于一日午後一時、在本部開新議員總會、若槻總裁及其他前閣僚幹部、並所屬兩院議員二百餘名出席、永井幹事長陳述激勵詞、清水幹事報告選舉後、推任俵孫一爲座長、由若槻總裁就總選舉之暴狀、再度禁止金輸出後之輸出不振、爲替動搖等、有所糺彈、並告訴暗殺井上前藏相之痛恨激勵黨員、三時散會、五時在東京會舘出席若槻總裁之招宴、

西園寺公 日內即東上

【東京一日聯合電】在興津坐漁莊之西園寺公、鑒于上海事件及國際關係、與其他對外狀態之重大、預定五日午前、由興津出發上京、滯留約一週間、與政府首腦部及宮中側近臣會見、

山岡氏返任

【東京二十八日電通電】山岡關東長官、於二十八日午後九時二十五分、由東京驛出發、預定二十八日由神戶乘輪船、三月三日抵大連、

南弘決定 任台灣總督

【東京二日聯合電】台灣總督繼任人物、決定起用貴族院議員南弘、

白川軍司令官聲明
極力廻避擴大事態

【上海二日聯合電】白川上海派遣軍司令官、在上海附近登岸、發表聲明如左、

極力廻避擴大事態、其戰局制限最小限度、迅速收拾事態、以保全保護帝國臣民、同時期恢復東亞秩序、

在上海開始停戰交涉

【上海一日電通電】關於上海中日兩軍之停戰、自二十七日以來、由野村司令官松岡洋右顧維鈞英提督吉利等、非正式進行折衝、折衝之基礎、即吉利提督案、日本側礙難受諾、因之日本側亦有提案、目下折衝中、成否在此二三日中、但前途有望、

【上海一日電通電】和平交涉正在非正式進行中外傳日本側表示日本非喜用武力、不過爲保護日僑及確保租界安全、採取自衛行動而已、故對於列國之誠意調停、有承受之準備、苟中國軍實行撤退、則承諾準備交涉等旨、今朝重光公使與松岡洋右曾有所接洽、故一俟英法兩國公使由南京歸來、和平交涉、有急轉直下的開始之形勢

【上海一日電通電】野村中將、本日正午、與松岡洋右赴軍司令部、訪白川大將、報告昨夜與英軍官憲中國代表顧維鈞會見之顛末、關於中國提出之和平條件、有所說明、徵求白川大將意見二一時、野村松岡兩氏、更赴總領事館訪重光公使、協議亘三小時、五時重光公使與松岡洋右氏訪白川大將、作重要接洽、

犬養首相對華演說
招待調查委員席上發表

【東京一日聯合電】犬養首相、在招待聯盟調查委員會席上、演說要旨如左、

此次貴委員擔任聯盟對中國調查員、負荷貢獻世界、尤爲遠東和平之重大任務、本大臣由衷心表示滿足之意、同時此次歡迎貴委員、爲本大臣最欣幸之事、日本外交之根幹在於保持遠東和平、自無待言、中日兩國和平交誼、實爲此政策之基調、因之日本政府在過去數年間、會有所犧牲、與不斷努力、不幸近年中國國內情勢、及對日本態度、缺乏正調、而才爲在滿洲及其他各地、頻發不快事件、卒至釀成今日之事態、此爲本大臣殊抱遺憾之事、滿洲爲日本之生命線、左右政治上經濟上及社會上國民的生存、有特殊之緊密關係、徵諸過去之歷史可以明瞭、如不考慮此等事實、則上海事件之眞相、終屬不能獲得、中國國內、秩序紊亂、而尤爲徒以排外爲事、蔑視列國條約上之權益、因此發生種種問題、對於世界和平上、實爲可悲之事、日本政府不禁切望急速調整此等不正狀態、中日兩國關係、恢復常軌、貴委員諸君、無不爲代表世界最有權威之和平機關、諸君向聯盟理事會提出之報告、爲資助世界和平、自無待言、本大臣確信諸君能充分洞察中國之實情、造成最公正之報告、日本政府對於委員會遂行重大任務、擬出以可及的協力茲舉杯敬祝委員諸賢與來賓各位之健康、

華側炸沈日艦計劃
爆發水雷無何等損傷

【上海一日聯合電】據第三艦隊發表、一日午前十一時、大井艦右舷約三十來地點、又午後一時二十分、出雲艦右舷艦尾五十米地點、有類似機械水雷之爆發、但兩艦均無損失、該機雷似相當巨大、達水柱二十米、又據艦上水兵談、出雲艦與爆發同時、傾斜約三十度、半舷電燈全部熄滅、

【上海一日電通電】關於炸破日艦未遂事件、目下由海軍側徹底調查中、中國側在各國船舶軍艦航行輻輳之黄浦江中、設置機械水雷、實爲重大問題、故列國亦異常緊張、一俟海軍側調查完竣、由村井總領事向中國側提出抗議、野村司令官當向列國艦隊司令官提出本問題、講求適當措置、公使舘海軍兩方幹部、正在協議對策、

麗克爾議長提解決上海案
日本政府決定承諾其提案

【東京一日電通電】麗克爾議長、在二十九日公開理事會、關於解決上海事件所提出之提案全文、一日正午、達到外務省內容如左、

一、由中日兩國、及在上海有特種權益之諸國代表、在上海開圓桌會議、

一、本會議以日本無何等政治的領土的野心、中國保障租界安全爲前提、進行會議、

一、本會議以調停停戰爲前提、

一、上項理事會議長之提案、以確立上海和平爲目前之目的、關於中日問題、聯盟不變從來採取之態度、理事會議長、以恢復和平、目的、希望主要諸國、參加本提議、實行協力、

【東京一日電通電】日本政府對理事會議長麗克爾氏之提案、因不背日本政府之既定方針、當向日本代表部發出左項回答、

議長提案、與日本政府之所信相合、故對該提案受諾、

【東京一日電通電】芳澤外相、一日夜、對在日內瓦佐藤大使、撥出回訓、略謂受諾麗克爾議長之上海圓桌會議案、

山東省開印花稅會議

濟南訊云、山東印花烟酒稅局局長孟昭孔、自就職後、對於稅收整頓、頗爲注意、前已召開烟酒會議、決議進行辦法、關於印花方面、則嚴厲取締攤派、注重實貼實銷、惟因商民狃於舊習、多行偷漏、業經通飭各分局、嚴行認眞檢查、遇反稅法者、執章從嚴處罰、藉以促其注意、現以還來稅欵撥充軍餉、益形重要、若辦理稍失之寬、稅收永無起色、檢查稍嚴、商民又嫌跡近苛擾、特通令各印花稅分局長、迅速籌措鉅欵、請領大批印花、以便撥付軍餉、並定於三月一日召集各分局長在該局舉行會議各該分局長應於二月廿九日月一律來省報到、以便詳細討論、期裕國便民、茲錄其電令於後

第□區印花稅分局長覽、查本省印花收入、現均撥充軍餉、關係至爲重要、各區分局應如何籌法推銷、認眞整頓、以期稅收日裕、藉濟要需、乃查近日以來、各局來省解欵領票者、甚屬寥寥、現又屆二月份發餉之期、需欵孔急合亟電仰該分局長即便遵照迅速籌措鉅欵來局請領大批印花、以備回局分發支局、積極推廣之用至推行印花、既須銷數日趨發達、尤須商民一致樂從、方法應加改善、研究不厭求詳、茲定於三月一日召集望各分局長在本局舉行會議、務於本月二十九日以前、來省報到、並將飭籌之欵、帶省解繳、其有關於各該區內應興應革事項、以及困難或特別情形、均應先期詳細調查、繕具報告俾可到會提議、詳加討論、期收集思廣益之效、用謀解決整頓之方、事關稅徵進行幸勿稍有違誤總局長孟昭孔、

日本軍迂回 向嘉定前進

【上海二日聯合電】昨日在○○登岸之日軍○團、經六里橋、進出劉河鎮、目下以破竹之勢向嘉定縣前進中、第十九路軍對于日本軍由劉河鎮方面之進出、全屬預料外之事、大場鎮正面之○團、進出距中國軍陣地一基羅之地點、因之眞茹閘北方面之中國軍、有被日本軍完全包圍之形勢、

日陸戰隊 壓迫閘北軍

【上海一日電通電】據陸戰隊發表、今朝六時三十分、中國軍對于四明公所、以迫擊砲開始砲擊、企圖奪回陣地、因日本軍之砲擊、忽爾沈默、於昨日佔領之中國軍陣地、異常堅固、中國軍昨晚來屢次砲擊該陣地方面、實行逆襲、全部被日軍擊退、陸軍側亘全線開始總攻擊前、與之連絡、因之此後爲進擊閘北方面之基點、且佔領閘北江灣兩戰線交通要點之陣地、形勢洵爲有利、陸戰隊奪回中國軍陣地後、澈宵築設堅固陣地、防禦中國軍之逆襲、

【上海一日電通電】自發生事件以來、亘月餘攻擊、日軍及日僑居住區域之北車站西方廣場之中國軍砲兵陣地、本日(一)午後、因日本空軍之爆擊、發生火災、午後十時三十分焚燒中、

日飛機赴金山爆擊

【上海二日聯合電】今朝○○之海軍飛行隊安延大尉攻擊機、因掩護爆擊機三架出動、爲阻止由南京開來之增援隊、赴金山爆破鐵道沿線、此外之○○機、與昨日登岸之陸軍策應、預定爆擊在龍華方面之中國軍、

上海中立地帶問題

【日內瓦一日電通電】本日公開理事會散會後、英國外相塞孟與法國首相達爾就問、協議上海設立中立地帶、達爾就陳述意見、謂中立地帶、由第三國警備之場合、爲確保安全、由日本軍監視中國軍隊、可以擔任警備保護、塞孟外相對之、迴避明答、

林第○聯隊長戰死

【上海一日聯合電】第○聯隊長林大佐、爲主力督戰、正率聯隊本部前進中、零時三十分頃、在綿軋宅腹部中敵彈、受貫通槍傷、即時收容後方衛生隊治療、至午後一時、竟爾絕命、

日本軍進佔大場鎮
閘北華軍退據南翔

【上海二日電通電】據日本陸軍公表、前原○團主力部隊、於二日午後零時半、將大場鎮完全佔據、目下繼續追擊華軍中、

【上海二日電通電】閘北之中國軍、自今朝(二日)以來、向南翔方面開始退却、

【上海二日聯合電】據軍司令部發表、第○團自一日拂曉開始砲擊、亘全線擊破頑强抵抗之中國軍、進抵嚴家宅之線、收預期以上之成效、同時與其附近之中國兵、迄至今朝、在嚴家樓江灣鎮西方二基羅之地點對峙、

【上海二日聯合電】日本軍左翼○隊今朝六時、確將占領嚴家橋岸宅之預定線、此外爲確保廟行鎮東方李家樓線、目下進出中、右翼森田○隊、正在掃蕩廟行鎮北方中國軍、由蘇家橋向竇最橋進擊中、繼續作攻擊戰、○隊三個○隊今朝未黎明進出租宅、與中國內迫占領至李家樓線、中國軍軍屍體累累、遺棄塹壕中、據飛行機報告、下元○團前面、無中國軍隻影、僅見由大場鎮向眞茹潰走之大部隊、

【上海二日聯合電】下元○團本部東午前五時、在廟行鎮西方蘇家宅、蓊薄戰線、整頓隊伍、準備突擊續、

【上海二日聯合電】昨日以來繼續激戰之下元○團、昨晚七時十分、以破竹之勢、占領廟行鎮西端高家灣、是役岡本○隊一部、作激烈之奮戰、

【上海二日聯合電】下元○團、僅於四小時內、占領預定線地區、一兵不損、如入無人之境、進至主宅嚴宅線、中國軍第二防禦線大場鎮、僅在一籽之眼前、全線一帶、中國軍屍體累累、僅○隊前面、有屍體六百具、

衡水縣近狀

衡水訊云、衡水地處偏僻、各界人士、均尠注意、今特將縣內情形廣述於左、

△物產 以五穀爲大宗、滏陽河兩岸、產麥亦不少、棉花則尠見、所產穀類、每歲除本地自用外、多輸入西鄰各縣之產棉區、該縣因地脈關係、無鑿井灌田者、每遇天旱、農民則束手坐待、如終年無雨、則寸草難收、故農產品、非常危險、全縣地畝、總計不過四千頃、而又有塘河橫貫境內、約佔四百頃之多、終歲不毛、雖可產鹽、然因官方禁止、亦不能製造、誠憾事也、白乾酒爲衡水之特產、質佳味美、鄰封各縣、俱皆聞名、近因種種關係、造酒燒鍋、僅剩二十家左右、每年產酒量、約二百萬斤、多銷售附近各縣、副業以產毛筆著名、所謂硬尖水筆者、即指衡水所產也、此地筆商、幾曾徧華北各埠、每年獲利甚厚、亦農民生活上之一小補耳、

△商業 商業以西關爲中心、而城內除縣政府前之幾小家攤販外、均爲農家住戶、西關街市、與鄰縣相較、尚稱整齊、但無殷實商號、除大街及南大街之幾家洋貨莊綢緞莊、略有可觀外、其餘則皆小商號、無可敘述者、而酒店之多、大街小巷、到處可見、故入西關大街、則聞酒氣薰薰、其產酒之多、可想見一般也、他如糧店煤炭店、缸瓦店等、前幾年釜陽河水通暢時、營業均甚發達、近幾年來、因河水不能通船、則皆一落千丈矣、

△交通 滏陽河横貫西關大街、前幾年河水暢達時、往來船隻如梭、下可直達天津、上可達上游各縣、故貨物之運輸、乘客之來往、多以船隻爲主、近幾年來、河水低落、船隻不能通航、故交通僅特舊式大車、而衡地又當津浦與平漢之通行大道、常年大車來往不斷、尤以秋冬兩季爲盛、郵政大車、往來石家莊與山東桑園間、三日可達、故平漢津浦來往客人、多乘該車通行、聞該郵政車、係由衡水人包辦、故衡地東西交通、該車實佔主要地位、

△教育 教育局在東門內、局長張備五、任期已滿、將行改選最高學府鄉村師範、全校共五十餘人、校址在舊城隍廟內、聞該廟前由黨部修理、移入辦公、爲時不久、即停止活動、該校趁此時機擴充廟址、作爲永久校址、現該校建築禮堂宿舍等等、頗有可觀、此外有縣立高級小學一座、校址與鄉師毗連、人數約一百五十餘、在績尚佳、女子完全學校校址與教育局毗鄰、分師範班、高級小學班、全校人數約百人左右、聞張局長擬擴充班次、增添人數、因經費限制、尚未辦到、模範小學校一、亦在縣城內、鄉村間有男子小學校約六七十處、女子小學校約二百餘處、多用分團教授法、學生進步甚速、他如民衆教育館、通俗講演所圖書館等因經費拮据、尚未正式成立、

△風俗 因地瘠人稠、多出門經商、在平津一帶之商民與苦力、不下五六萬人、在本地業農者、皆勤儉樸實、前雖遇水旱荒年、而不致凍餒者一因農民之勤儉、一因多在外奔波之故耳、民性固執、多守舊習、新學說、新潮流、難以輸入、鄉間婦女、纏足之風甚盛、前雖有天足會之設、然時期短促、故未見卓著成効、今省黨部所派之宣傳員到縣、竭力提倡云、

中國軍士氣阻喪
陣地呈混亂始退却

【上海二日聯合電】數日來、中國軍對于日本軍猛射、頑强抵抗中、因昨日來之總攻擊、結果受許多打擊、且阻喪士氣、呈大混亂、自昨晚亘全線開始退却、前方全線、不見中國軍隻影、今朝七時頃、日本軍大舉向大場鎮追擊中、日軍飛行機、目下偵察敵狀中、

世界珍聞及其他……

監押獄中之甘地 被人控訴於巴黎法院 安眠妨害賠償八十金

巴黎電云、收押耶拉達監獄中之印度聖雄甘地、現竟被二法蘭西人、控於法京裁判所、其控訴目的、爲請求賠償損害金八千元、訴事原因、係甘地出席英圓桌會議之歸途中、在法京曾停留三十六小時、當事人與甘地同居一集合樓上、斯時往訪甘地者、徹夜不絕、攝影者機聲聒耳、爲集合樓上、建設以來未曾有之大騷亂、當事人迄於天明三時頃、猶不得安眠入睡、以致影響健康、發患小病、醫藥損失、每人合計四十金元、特爲提出訟訴、請求甘地依數賠償云、（圖即甘地）

科學誤解 耳朶給我看了 就知你的才識？

記得學校裏曾警告提摩太、說明解誤科學的害處、叫他不要犯同樣的毛病、不管那一國人發明了一件科學、立時各國的人就將牠謠譯出來、這是我們在報紙中可以時常見到的、可是這種謠譯的東西、有時抹殺原文的某種部份、以圖利用或誤解事實、而與原文不合的很多、他們既不是某一科學家、所以將這很深奧的東西譯出、縱有錯誤也是我們應當原諒的吧！

當我寫這篇小子的時候、我想起一篇演說的報告來、這篇演辭是關於人類隔世遺傳的一個討論、在前幾天很多的報紙已經發表過了、牠的大意如下、『把你的耳朶給我看了、或可以知道你是不是一個有才識的人』假使一個人的耳朶缺少皺紋起伏的形態、像用烙鐵烙平了一樣、或是這耳朶豎立與頭部成直角形、或耳珠完全都沒有了、我們可以說他是低能的、退化的人類、十九世紀英國科學家達爾文氏對於耳朶會經有一個發明、叫做『達爾文點』從一個猴子的耳朶的緣邊上、找出有一點突出的東西這就是『達爾文點』在獮猴的耳朶可以看得出來、獮猴乃是舊大陸的短尾猴、以亞洲及東印度羣島爲最多、

有些人說我們人類在很早的時候、是哥利拉（非洲一種大猩猩）的表兄弟、可是有時在這哥利拉的耳朶上、不能找出這個『達爾文點』、這眞令人不能不疑惑、經我們研究過後、有可注意的地方就是這『達爾文點』在男人中間時常可以找出、而女子中間不多見、並且這一點在右耳中間居多數、左耳有這點的則很少見、至於北非的赫族人、多半是缺少耳珠的（赫族爲高加索種、膚黑髮鬈、面面圓長）卡哥特人也有這種現象（卡哥特人種昔居于Pyrene]流域、其由來不詳）照上面看來『達爾文點』可說沒有發達到人類的一個完全的耳朶、

兎子的嘴唇也可以拿來做例子、我們看兎子的嘴唇、有分裝所成的很多豁縫、這是動物的嘴唇也沒有到發達完全的程度、有許多人的眼睛看起來像牛馬一樣、於是有人說他是牛馬脫身、馬脫身、他們的祖先是由牛馬演繹而來的、他們的知識也與牛馬相彷、假若他們的消化力很強、有人就說他們簡直可以完全吃蔬菜草類也無礙、眼睛是人身最重要的一部份、牠能表現出各個的情緒、從這裡面可以看出一個人的性情脾氣、及智識如何、眼波的蕩漾炫耀着別人的耳目、能叫別人興奮鼓舞起來、一個人當頹廢喪氣的時候、眼的光輝就立時消滅了、這眼所表示情緒的力量、是我們不能裁制的、

現在再講到皮膚與頭髮、我們能斷定白種人的皮膚可以活動他們的精神、黑種人雖說生來的笨、可是他那黑的皮膚、也有一種潛伏的精神、可幫助他的頭腦、紅頭髮是有隔世遺生的、遠古人的頭髮是紅的、所以現在有許多人髮是紅的、像橘子皮一樣、人類是由黑猩猩演繹而來的、所以我們的頭髮都是黑的、

血統的問題是很複雜的、很難解的、身體肥胖的人、知識退化甚至不能行動、這是隔世遺傳的兩例子、他的祖先是一種蟄伏的動物、當夏天寬身高儲藏很多的脂肪、準備度過很長的冬天、窮苦的人有染水腫病的、他們的祖先是蝌蚪（指澳大利種）身體儲藏許多水量、準備度過夏天、

這演講的最末節說人類因爲有了這卓越的頭腦、走路的時候只用兩肢腿、不知過以後是否要另添上一隻前腕以補助頭腦之不足、上面各種問題都是仔細討論過的、假使我們不顧事實、祇知多說一些科學上奇異的話來驚動聽的人、那就侮慢別人的智慧了、甚至于用科學造二個字來、做此不名譽事那罪惡是更無可逃逭的、

黨國元老 吳稚暉遊玩風景 戴天仇回籍誦經 失衆望擬提彈劾

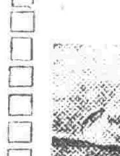

稚暉與戴季陶（天仇）、爲國民黨中之元老、國民政府之中堅、其負黨國之重責較蔣介石猶尤甚、不意二人舉止頗失人望、當此砲火連天中、吳稚暉竟於上月二十六日、擅離留守首都之職責、去無錫清風茶墅、遊玩風景、逸興暢懷、幾若黃浦江畔無何事者、戴見吳往遊山觀水、亦於夜遄返原籍湖洲古佛寺中虔修誦經、以避砲火之險、因是南京黨部、頗爲不滿、現擬提出彈劾云、（上戴氏下吳氏）

土國第一婦人 判處絞刑 ▲可憐廿五金鎊斷送一命

康斯坦丁堡電云、近有耳其婦人被判於衆前一絞刑此爲土國歷史上初土有之事、該婦名法迪馬、處因與同村一男子之賄金二十五鎊、將男子之妻殺死、事發被捕、法院判以絞刑、此判書已經安戈拉國會核准、

法蘭西將爲藝術之國 戰後婦女生活健實 ◇……摩登少女均知自謀生活

最近法國女界之活動較十年前即歐洲大戰前顯有不同女界之精神觀念、俱完全一變、蓋經過所謂戰爭之大試鍊、生活趨於健實、女子之服裝、驟見極華美、而生活狀態、則極質素、合於經濟、尤其愛國心非常旺盛、對於兒童之養育極爲注意、尤注意其健康、因多數人士在外生活、家庭未設庭園、兒童運動不足、爲母者、乃於午前後二次、率領全部兒童出入附近公園、一般兒童咸於慈母監視下享受充分之陽光嬉戲、其間從事適宜之運動、而後歸家、其在生活無時間餘裕之家庭、體操五分鐘在害於世界的不景氣之歐洲諸國中、法國較爲樂土、此其原因、雖有種種而其國民之堅固決心、或爲一大原因、又自世界大戰以來、因結婚網感困難、一般摩登少女多不專賴男女、自進而尋求職業、以維持其生活、又少女之體質、最近頗形向上、此係受運動之賜、目下法國女子間高爾夫球乘馬拍球踏冰各項運動、頗見風行、俱見其爲藝術之國云、

洛杉磯世界運動會 英太子承諾參加

世界運動大會、本年六月在美國洛杉磯舉行、該會籌備委員會、以大會期日迫一日、頃在洛杉磯舉行全體職員大會議、決由大會致牒與英國國務院、求其轉達與英太子維爾斯殿下、邀其蒞美、參加盛會、以爲大會增光、現業由該太子快諾、決將於本年六月、首途至洛杉磯云、

鵑紅 蜀女考

有鵑紅者、不知何姓氏、於富莊驛題壁、自署蜀女、有序云、妾生於劍外、死別刀環、鋒鏑之餘、全家夾兩熬親信絕、夫婿音訛、依於所親、望至蘇州、遂偕南下妾至稍遲主碎、猶冀珠還期秋扇之重圓、願春暈之永駐、流離數月、甫達此間、嗟乎、陌頭楊柳、總是離愁門外枇杷、都非鄉景、望齊門而涕下、思蜀道以魂歸、阿鵑阿鵑、生何如死扶病夜起、勉書數絕、郵亭信宿便入江南、當是薄命人斷送處也詩云、萬里驪零百劫哀、青衣江上別家來、朝雲暮雨番番看、一路山眉掃不開、深閨一命弱於絲、金鼓聲中怯幾時妾恨也同花蕊恨、阿誰馬上是男兒、阿母音書隔故關、兒身除有夢飛還、年年手濯江邊錦不殺人間拭淚斑、藥砧望斷路盈盈敲罷金釵憶定情、妾自馬嵬坡下住、此生只待卜他生小婢嬌痴代理妝、窮途怕檢女兒箱、兒時愛譜江南好怕到江南已斷腸、霧鬢風鬟一段魂、喘絲扶住幾黃昏、殘燈背寫傷心句、界亂啼痕與粉痕、按常州陸部孫崇百藥齋詩集、中有三絕句序云辛酉正月、偕劉大嗣綰洪大飴孫宿富莊驛、寒夜被酒戲聯句成六絕、題壁上、詰日蜀中女子鵑紅、已而傳和遍於京師、兩君戒余勿言、頃來平梁有王秀才擘以行卷來質、則悲生今昔之感不能無愴於懷、而死此客劉大都中、並邀同作、詩中自註襄題壁詩、有年年手懸江邊錦、不殺人間拭淚斑等句、則鵑紅身世、無待更考、前叢風流、亦可略見一斑、又吳蘭雪香蘇山館集、亦有絕句四首序云、嘉慶六年、富莊驛有蜀中女史鵑紅題壁詩六首、趙君野航見而和之、且爲譜鵑紅記本八齣、屬題其後、然則野航之所記於蓋於平梁王秀才矣、

附、更此以佐諸笑、

美國婦婦壯擧 不停留五千英里飛行

美國米爾奧基消息、此間三十三歲婦婦勃德尼夫人、現計劃作米爾奧基至波蘭京城瓦薩間之五千英里不停留補充燃料長途飛行、夫人已獲得波蘭僑民及航空路資助夫人居住狄特羅特達十六年、曾操女招待、裁縫女工及其他職業、以謀資助伊一子求學、關於飛行之預備、勃夫人於去年五月間、即經意伊子柯林歐病暫緩進行、自米爾奧基啓飛至紐約補充燃料、後再飛往巴黎補充燃料、在巴黎時、其男助手持飛行傘由飛機降下、勃夫人卽單獨飛至瓦薩伊、宣稱單人飛行須三百小時、勃夫人云予最初於一九二七年因衛生故開始飛行、但不久卽漲感興趣、予不相信失敗、因予永遠相信女子與男子相同且予子女亦云『母親儘可前去、一切必極順利』當予十四歲時自波蘭來美、十五歲結婚、三年後予夫卽逝世云關於勃夫人之飛行壯擧、芝加哥波蘭領事現已代向波蘭當局接洽、請允許勃夫人入境云、

土耳其再觀記（續）

土耳其人固是天性和藹者、但是反常的人也儘有、當我們Haidar Pagha在車站上與幾個土耳其朋友話別時、脚夫便乘機需索兩倍於應得的酬資、因爲我們無暇和他爭吵、

土耳其人有一極好的特性、就是不飲烈酒、此種美德、至今還不曾廢棄、好多年以來他們遵守着回教的禁律、不稍疏忽、自一九二五年土耳其改建共和國後、回教禁律取消、並且摹仿法蘭西、猛烈的酒、由政府專賣、准許人民購飲、然而良好的土耳其人、並不因一朝解禁、便爾狂飲濫喝、當你在土耳其餐館中進膳時、侍者常將一瓶一瓶的清潔的清水取來給你、用以代酒、土耳其人的味覺很靈敏、他們能辨別各種清水的來源、如此我們但知請水不過是流水而已、

星期日晚上、我在街頭、看見幾個軍官、痛飲得酩酊大醉、我因爲六年前在土耳其、不曾見過有此種現象、所以當時不免心中默念、這些人、或許是邪惡的先驅者？其時街上有一警士目睹他們七歪八顚、踉踉蹌蹌的爬入汽車中、疾駛而去、却不敢上前干涉、警士懾服於軍人、的確爲我所初發見的、

我們在Chorlu車站等候往開君士坦丁的火車、站上有許多旅客、除兩個軍官外、都係平民、火車從Budapest而來、抵站時、車中已有人滿之患、我們從走廊中尋到一個未設帳篷的車室、想去尋找座位、有一對土耳其夫妻、妻的懷中抱着一個小兒、也跟隨在我們背後、我們剛想伸手去推那車室的門、早見一個警士、怒沖沖的跑過來、把我們衆人、猛的推在一邊、很兇暴的喝道、這車室照章是留給警務人員的！女人的丈夫聽了、大怒、而其他車室中已坐定的旅客、也嘖有煩言、你叫我罵、幾乎不得開交、那前倨後恭的警士、便招呼了一個收票員、跑來調停、在衆怒沸湧的嘈雜聲裏、收票員很殷勤的給我們及土耳其夫妻找到幾個分隔離散的坐位、一場紛爭才算了結、後來我們徒玻瑠窗望到那個所謂照章留給警務人員的車室、（祇見那已從裏面反鎖着了、）現在傲慢的警士、獨據一室、他身橫子靠在椅子上、一隻脚高高擱在坐墊上面、另外有好多個坐位、却是空無人坐、那警士目空一世、滿面孔露着驕矜之色、他腰間的皮帶上、插了一柄手槍、從他面部的表情看來、誰都可以知道他很容易發火、並且能因細故而開放手槍、他是屬Abrian(?)於警務署的、但制服上未註號目、土耳其的婦女、在沒有解放以前、相率的固守着一種陋俗、在君士坦丁、有一家匈牙利電車公司、他們在每一電車中裝設一個垂簾、前兩排座位、將爲女客而設、男客祇能坐在此活動屏障之後、以示男女授受不親、簾前兩排座位、雖然規定的留給女客的、但有時女客多於、兩排座位不敷分配、那末、就將此垂簾移後、（未完）

多愁善病 黃慧娟女士

山東奉平縣黃慧娟女士文學家黃子忱先生之長女也肄業於女中學校女士素嗜文學加以家學淵源故文學及書寫均極佳妙子忱先生視之不啻掌上珠也以奇於擇婿故延至年逾花信尚待字閨中由是積鬱成疾飲食少思驟成咯症午後發燒夜間咳嗽面貌萎黃經血枯竭形容瘦削延經一息經醫藥終鮮功效其家人均束手之策扼腕興嗟只得任之而已幸其戚王君經商東省由哈爾濱購得婦科三寶調經養血丸一料暨紅緞子仙膏一貼囑之女士外貼內服病體漸愈一料服完諸病全消次年于歸楊氏迄今失婦和穆感念其戚王君贈藥之德不置云

婦女救星 婦科三寶 紅緞子仙膏 調經養血丸 帶藥暖宮丹

▲紅緞子仙膏主治婦女經脈不調。月經不准。赶前錯後。經行腹痛。子宮寒冷。白帶過多。寒血凝滯。久不受孕。屢患小產。血少乾癆。經閉經枯。崩漏不止。血色紫黑。或如痔水。面黃肌瘦。少食無眠。胸膈膨悶。午後發燒。心跳心忙無論如何難治之症或經多醫不效者將仙膏貼肚臍一張 百病具消無病常貼此膏舒筋活血追風散寒種子 調經可登壽域誠聖藥也內服調經養血丸善治血氣虛弱腹中癥瘕塊肚腹疼痛 四肢倦怠骨蒸發熱氣短咳嗽以及婦女 百病無不藥到病除大有起死回生之效凡婦女患病無論輕重早有新得如能外 貼紅緞子仙膏內服調經養血丸則百病若失氣血充足 身體強健可得家庭中樂趣也紅緞子仙膏定價大洋四元中貼兩元 加料每貼六元調經養血丸一料現洋四元

良機

本藥房爲濟世活人起見 紅緞子仙膏減價一半 加料每貼三元大貼者二元 中貼者一元另送帶藥一付

總發行哈爾濱道外十五道街 金勃先藥房

齊旅長感謝聲

金勃先大藥房台鑒久耳盛名素深信仰內人患血分之病五六年矣腰腹劇痛屢藥罔效前閱盛京時報始悉大號之紅緞子仙膏調經養血丸專治婦女百病聊購試用病果減半連續服用竟爾霍然多年沉疴一旦掃除局勝欣慰歡迎之至特此奉函證明 貴號之婦科三寶名實相符詢女界之寶丸靈劑也專此佈達並刊入報端藉鳴謝陳並以指迷途應婦女患病者有所問津焉 奉天日本站信濃町十三番地齊旅長公館啓

張局長購仙膏

敬啓者前代友人函購貴藥房大貼紅緞子仙膏一帖當承惠寄並蒙加贈帶藥暖宮丹一丸試用有效實深感激 茲擬續購紅緞子仙膏一帖仍要大帖者並請予 贈給帶藥一付附上郵票三百分計合大洋三元 代價請即檢寄回件請 寄綏中縣稅捐徵收局長張阜卒收可也

婦科三寶紅緞子仙膏代理處列下

奉天大成藥房　開原同源廣　東源德泰順　吉林文生堂
奉天震泰藥館　海城德增福　洮南和順發　吉林毓生藥房
奉天大生藥房　遼陽義和堂　通遼大來當　長春泰和藥房
日站瑞祥泰　千金寨德興　營口洪春堂　長春中西藥房
大連華泰藥房　千金寨信仁堂　錦縣同盛居　江省德泰盛
公主嶺合盛公　本溪崇仁泰　天生堂　江省中西藥房
四平街天德堂　鳳城春興堂　吉林東升達　江省裕原堂
開原德厚　洮南大德常　吉林中西藥房　江省育生堂
奉天鼓樓西金城大藥房　安東中富街東益增　遼通濟街東益增

東三省總發行哈爾濱道外十五道街 金勃先藥房
函購將款由郵滙下 外埠原班函件不誤郵票亦可代價、

長髮生毛 富美納音 生毛博士藥

凡子宮卵巢有故障與不能受孕同理毛母缺乏營養之毛根血管如有故障而生毛髮多不發育此謂毛母不姙症素稱吾國皮膚科之泰斗田中醫學博士早於此點着眼多年苦心研究之結果始克成功現今生毛藥頗博好評名曰富美納音

原來毛母係由血液榮養內面吸收一方外部皮膚面之生毛部即毛幹恰如海綿之吸水常吸收外來之物質富美納音含有貴重榮養不絕此作用能達內部兼與殺菌作用與興奮作用與榮養作用奇妙生毛防脫毛或有人焉謂必以內服藥可能生毛凡病至極度榮養陷不良時非服內服藥不能生鬚或髮之說實際之效果恐非合理也

●拔毛瘡 ●把頂禿●禿眉毛●生毛薄少●不良男女●應生毛之處不生者●其他毛不足不善之人請速擦是幸

富美納音定價日金五十錢、九十錢、一圓六拾錢、三圓、五圓五十錢、郵費日本內地十二錢、全國到處藥店皆有萬一品罄之時將欵滙左記地址函購亦可

假冒品多購時務請要指名富美納音方可無外

發賣元 東京市芝區田村町十八 電話芝一八七四番 振替東京六〇一〇〇番 東京藥院
大阪市赤十字病院前 電話南一二四六番 振替大阪五〇八一八番 東京藥院

有說明書函索即寄

珞玲牌牙膏

珞玲牌牙膏係依最進步科學的製法兼精撰材料製成本品爲鎖齒牙特絕對的效果牙膏也有數人併用之便與旅行携帶等之便裝於美麗錫筒內一面非常衞生的而又經濟的是以珞玲牙膏踏廣汎者也

虎牌註册商標 珞玲粉

認明本牌謹防假冒

保肌膚珞玲粉最優秀每日不輟愛用少許益令肌膚美艷光澤

奉天代理店

最新發明萬試萬靈 肺病新藥 止咳特效 官府備案

藥力宏大一料斷根 買一盒贈送一盒

肺病一症深爲危險染之既易治之頗難輕則咳嗽不止重則肺結核肺癆相繼而生若治之失當則必害及生命誠最可危懼之症也本行有鑒及此由天壽藥廠包銷大宗萬試萬靈肺病新藥此藥效力最爲驚人無論何種咳嗽肺病吐血哮喘確保一料斷根永不再犯今因此藥在東北首次特別犧牲一千料凡買一盒者即另送一盒送足一千料爲止望肺病諸君快嘗試之以期早日除根可也

主治 五癆七傷 肺痿結核 傷風咳嗽 各種咳嗽 痰中帶血 黃痰白痰 胸脅酸疼 無不立愈

定價現大洋每盒五元 一料四盒二十元

經理處奉天中街路北 普克德藥商行

強精補血萬試萬靈 精血素藥片

主要成分

此藥係取其最能生精補血維持生活之原素爲主要成分如生活素等再配合以動物體內所分泌之液質如胃液原素液原素內分泌液等再加以珍貴之植物性藥品要素提取其精華去其糟粕詳加參考而製成之精血之原素是以人人體內確有添精補血之力強筋壯骨之妙尤能健胃而增飲食復能理腎而生殖旺盛滋補遇身無微不至對於身體健康最爲需要實人類健康之無上妙品也

主治功效 精血不足 陽萎不舉 夢遺滑精 房事早洩 夜晚失眠 頭常目眩 腰酸腿疼 四肢無力 胃不消化 食慾不振

定價現洋大盒五元一打五十元 小盒二元七角五分一打二十七元五角

奉天中街中間路北 普克德藥行

營口間 [illegible]
鐵路線 [illegible]
奉天線（往奉天）[illegible]
鐵路 秦皇島 山海關 天津東站 天津總站 前門 [illegible]
錦縣 溝幫子 新民 瀋陽 [illegible]
鐵路 哈爾濱 長春 [illegible]
由長春到哈爾濱 [illegible]

新國家行政組織大綱 三院七部以下之機構

新國家之成立、已爲時間問題、關於滿洲新國家組織之內容、除設置國務、立法、監察三院、民政、外交、軍政、財政、實業、交通、司法、七部外、各部之下、並設各處、茲探錄於下、

▲民政部設置 總務、地方、警務、教育、土木、衛生等六處、▲外交部設置 總務、政務、通商等三處、▲軍政部設置 總務、參謀、軍務三處、▲財政部設置 總務、財務、財政三處、▲實業部設置 總務、農務、工商三處、▲交通部設置 總務、鐵道、郵務、水運四處、▲司法部設置 總務、行刑、法務三處、▲執政之諮詢機關設置 參議府、▲國務院設置 總務廳、法制局、參議員會、公安局等四處、▲監察院設置 監察、審核二部、▲司法院設置 最高法院、高等法院、地方法院、最高檢察廳、高等檢察廳、地方檢察廳等云、

臧式毅將往請 溥儀出山

滿洲國之元首、已經公推溥儀爲執政、各省區除派代表、前往溥儀行轅、懇恩出廬外、茲悉臧式毅省長、擬定于四日親往溥儀行轅處、敦請出山、匡扶國政、以慰東北三千萬民衆之渴望云、

建國任務完畢 張景惠先行回哈

東北行政委員會、張景惠委員長、現因新國家一切事務、業經決定、認爲任務已畢、乃於昨日(一日)午后九時二十分、搭南滿車回哈爾濱任地、中日要人、蒞站歡送者甚多、俟將哈埠一切軍政事務、稍爲料理後、即赴長春、以便參加新國家成立之盛典云、

鴨渾水警局裁撤

鴨渾兩江水上公安局、現經裁撤、不歸省直轄、該局總局併入安東縣警務局內、設置安東水上警察局、其分局則屬于何縣者、即併入何縣、亦名水上警察局云、

臧式毅 展緩往長

自滿蒙新國家猛進後、臧式毅省長、曾擬備往長、嗣因各巨頭來奉開籌備會議、故未前往、頃得消息、臧式毅省長、因建設典禮、改本月下旬、往長有待、於十五日前後、方能往長參加云、

奉天市商團 經費困難

奉天市商團、已由二月份起、歸市政公署接辦、所有餉需、團體由各團團部、派員向各商當亦隨該票發放、但二月份經費、但付者寥寥、現在各商費、迄未領下、三月份又屆發放之期、現尚無期發下、該商團之每日飲食等費、均係賒欠、困難之狀、於斯可見云、

關內軍隊移防 榆關謠言頻傳

頃據路方消息、關內北寧綫沿路、因連日續向灤州昌黎地帶增輸軍隊、所有山海關一帶之住民、異常驚恐、率向關內平津、或搭車前來奉天逃避、同時該地之謠言因而蜂起云、

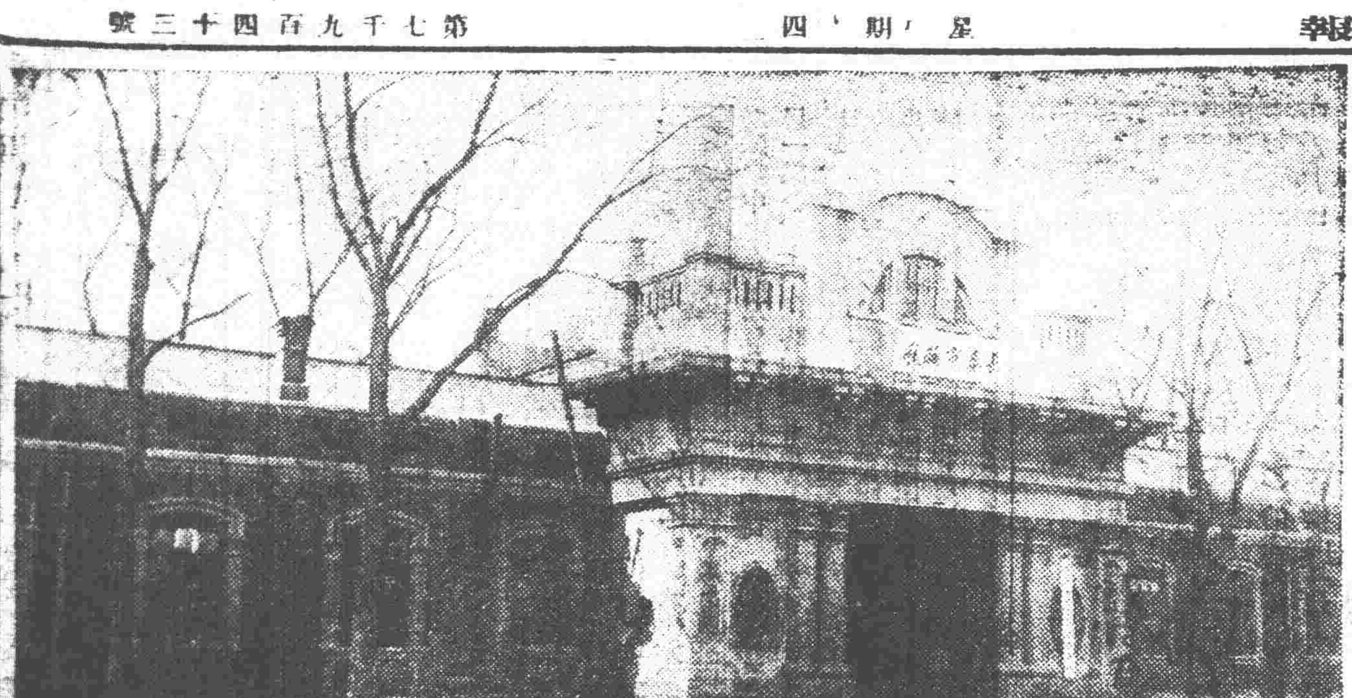

(寫眞說明)

執政府籌備 辦事處成立

滿洲新國家、成立在即、關於執政府一切事項、現業已在長春市政府內、成立執政府籌備辦事處、由金璧東担任督辦、王大中副之、常堯臣爲幫辦、共設有委員若干名、東北行政委員會派二名、吉林省政府派十二名、及長春方面數名、分担籌備一切事項云、上圖即長春市政府、

寧古塔 日僑被刧

哈電、據由旅海林日僑會接電、廿八日寧古塔第廿一旅發生譁變、搶掠日人家屋、並有李杜軍一部、侵入該地、旅該地日僑、十六人于廿九日晨避難於海林、又旅海林日僑及由牡丹江避難抵海之日僑共計四十七人、已于日前由海林出發、

交委會定期召集 鐵路運輸會議 並籌設鐵道警官學校

東北交通委員會、現爲改善各路客貨運輸事項、以資促進業務起見、定於三月十日召開鐵路運輸會議、特通令各路局長屆時出席與議、并限至五日內造送議案云、又該會以所屬各鐵路路警頗乏、爲使充分發揮其機能、而養成路警之幹部、計畫設立鐵道警官學校、一俟各委員贊同、即實行設立、擬定分甲乙丙科、課程規定爲法學通論、保安警察學、高等警察學、司法、交通、衛生、服務、指紋學等、以及教授必要之外國語言云、

省府飭令各縣 嚴查鐵血團

省當局頃據探報、關裡組織青年鐵血團、團員約五百名、潛伏關外、分赴各地實行工作、當局據報後、於一日飭令本天市警察局及各縣知事、對於該團一律嚴查、以遏亂萌云、

請領捐票 須先繳費

奉天財政廳、現以各縣稅局所請領之各項捐票、多有不繳票費、先行請領、而待月終、始行付款、此項辦法、每易發生錯誤、特于昨通令各稅局、嗣後請領捐票、須先繳款然後發領、以免記賬之煩云、

瀋海路添掛客車

瀋海路客車、每次僅掛頭二等一輛、或完全二等、三等車三輛、行李車一輛、當趙亞洲攻撫順以前、由撫順站上車之旅客、往往不能起票、二月二十四日、一日未曾賣票、居民急于避難、多由南滿車來瀋、即或託人買票、亦不准運帶行李、以致嘖有煩言、刻聞該路已自昨日起、每次添掛三等車一輛云、

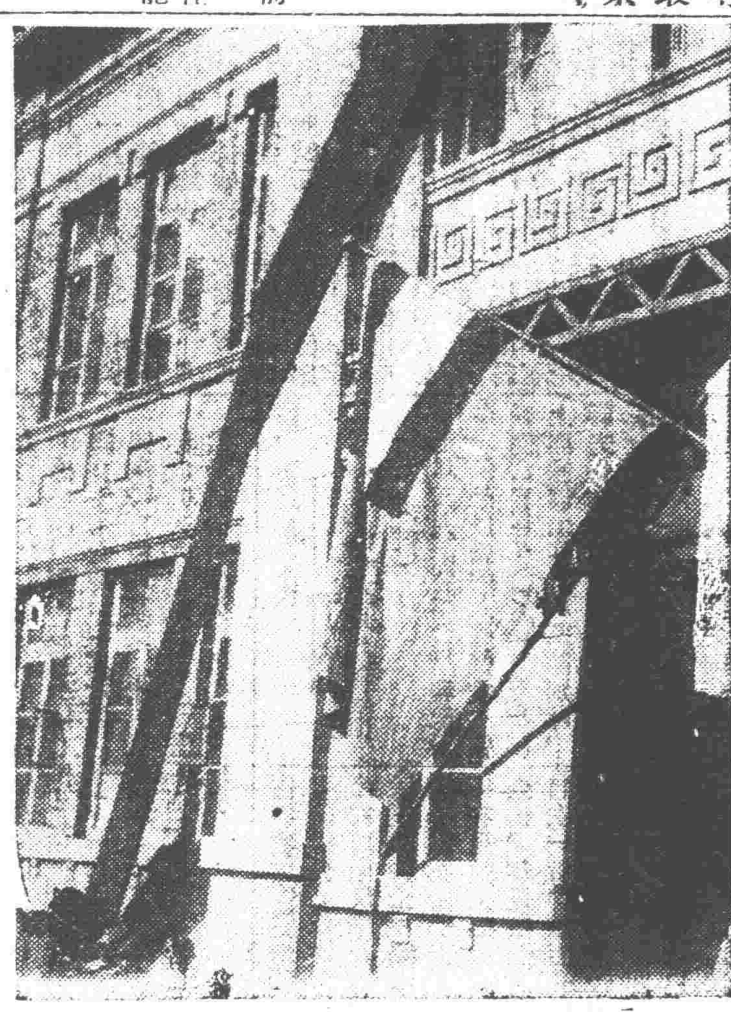

新五色旗已飄翻於街頭 (星期三日在商埠地攝影)

區村學校開學難 縣教局請縣接濟

瀋陽縣境區村立之小學校、雖奉令三月一日開學、然因區村公所經費之籌備頗難、故未能如期開學者殊多、縣教育局以事關本縣教育、乃向縣公署呈請接濟辦法俾使一律開學云、

東邊公安隊 廢除番號

奉天省政府據東邊保安司令呈請、東邊各縣公安大隊之番號、乃警務處所規定、現係改爲局部、特爲便於指揮起見擬將防區內各縣公安大隊、舊有番號一概廢除、另以某縣公安大隊長名之、用便識別、經省府指令照准、并分令東邊各縣知照云、

馬家溝火藥庫 遽爾爆炸 殆便衣隊所爲

哈電、哈爾濱馬家溝養馬場附近中國軍火藥庫、突於一日午後九時、遽然爆炸、轟音震地、硝烟沖天、附近民衆被其焚火死傷者約一百人、查其原因、雖尚未探確、然考諸左近設有日軍飛行機之倉庫、殆係便衣隊意圖破壞日機之行爲云、

各地方建國運動 (誌彙)

雙城

雙城縣促進建國委員會宣言文曰雙城父老兄弟諸姑姊妹現在很該清醒一些了、因爲我們全體民衆、處在水深火熱之中、轉眼已有廿餘年了、升官發財、全爲他們能鑽營會奔走的人們所把持、我們民衆等於俎上的肉的任憑一般軍閥、污吏宰割支配、所以弄得我們東北到這種地步、眞是誠堪痛恨的事、現在我們只有一綫的曙光、就是希望新國家的建立、把已往的弊端、概行剷去、恢復了我們二十年前的太平景象、不再依賴不可靠一黑專橫的政府、實行我們東北三千萬民衆自主自立的新政權、我們全民衆在新的國家中、求新的生活、方有新的希望、國體促進成功、政治上了軌道、那末我們民衆才有安寧的一日、根據上述的原因、所以在本月二十二日、雙城各法團暨全體紳民、共同起來組織一個促進新國委員會、進行建設我們民衆理想中的新國家、好解決我們目前的痛苦、並希冀求得未來的永久的昇平的希望、諒爲我全縣父老兄弟諸姑姊妹所極端贊同的、諸此宣言、

遼中

本邑建國促進會、一切規程及預備、已誌前報、本日(二十七日)午刻開催大會、齊集縣署前樓棚前、首由司會者縣長徐公致開會詞、文曰、今日開建國促進運動大會、各機關、各法團、以及全縣民衆、聚於一處、氣象興勃、甚盛事也、本人僅以司會者資格、略贅數語、竊以吾東北同胞、忍受無限之痛苦、今幸新基丕造、民困將蘇、吾人深願依天心民意、以王道主義、實行政治、故促進新國之機運實現、則不容緩者也、促進運動大會、本爲民衆所應有之事、亦爲民衆所應自動舉行之事、恐本縣人民、未能週知建國之急務、乃于今日招集縣內公共團體、以及各法團及民衆等、實行擴大宣傳、深望共悉此意、開會之後、向外盡力宣傳、協力去作、以便新國家早日實現、新政權早日實行、確立王道政治之新基業、而民衆亦能永享福利也、繼由縣民大會代表致宣言文、最後致決議文、文曰、我遼中全縣縣民、急待改革弊政、維持治安、減輕租稅、振興實業、完成交通、刷新教育、是以特望新國家早日成立、特此決議、由各民衆代表推選蘇委員若泉、李委員文英、二人赴省大會請願、即日起程、明日縣長徐維淮指導委員河村盛、秘書課長王樂民、追踪赴省、參加大會、一切手續揭影、以資紀念、亦耐披露、揭影畢各界結隊執旗遊行宣傳、閉會開始條興、高橋三夥、太平秧歌三夥、各自奏技演、夜時復燃各種花炮炸等、以助條興、經如此之擴大宣傳、人均各似夢初醒、各均了然出于水火之中、登諸衽席之上、皆在請求新國家速立也、故先覺覺後覺、一而十、十而百、百而千、千而萬、我遼中全縣人民均各單獨具有請願之心理、希冀速即成立之精神、爰誌擴大宣傳之實力、以勵翹望之熱忱云、

黑山

黑山全縣三十萬人民、爲受舊軍閥之壓迫及土匪之蹂躪、無生望者、不下念拾萬有奇、今幸當局派軍駕臨、連日討匪、人民略甦、於二月廿二日爲宣言與舊軍閥絕緣、以促進東北四省建理想樂國起見、特降行縣民聯合大會、會場在後街火神廟院內、午後一時二十分、於市民萬餘及全縣紳士四十餘名參加後、振鈴開會、會序由執行副委員長致痛快開會辭後、經公衆推舉執行委員長王奉璋爲議長致詞、大意不外爲吾人之生本是爲謀幸福、仰賴國家、亦是爲謀幸福、夫吾東省以前執政者、只知窮兵、不曉爲政、連年黷武、耗傷民財、以致人民至今落於此項窮困、今幸大軍來此、驅走此黨、人民始得重見天日、今吾人爲謀將來千萬年幸福起見、速各奮起急與舊軍閥絕緣速造成一新國家、使滿蒙從今一變而成世界無二樂土、吾人之前途、豈不幸莫大焉云云、各代表演說畢、議長起立讀宣言及議決請願等書、一般民衆無不鼓舞歡忻、掌聲若雷、午後二時半、於音樂齊奏之下、宣告散會、一般民衆又爲表示歡忻及努力起見、各團體各執旗幟列隊遍遊街巷、一路歡歌、萬人空巷、以致黑山一時不啻變天國、各街遊畢、又齊集縣公署、對今後政治三呼萬歲而散、此實黑山縣空前未有之盛會云、

天氣豫報

三月三日 北西風 晴

二日之溫度 平均 零下二度九 最高 二度三 最低 零下九度九

省府設諮議辦公室

省長臧奉久、以本府顧問已設顧問諮議十餘名、每日到府服務、應有辦事處所、乃在西廂樓下設置諮議辦公室、凡屬諮議均到該處辦公云、

省政府令各縣 徵集人民對新國之意見

奉天省政府省長臧式毅、以新國家成立在即、爲集思廣益起見、特令各縣公署轉諭人民、徵集對於新國家之意見、限於三月十日以前、呈報本府彙核云、

張海鵬 籌備回防

蒙江督辦張海鵬、前因報告防剿、及新國家建設各項問題、來省面謁臧省長、有所陳述、頃聞張督辦因防地事繁、不便久滯省城、現定二三日內回防云、

奉山向南滿 借調列車

奉山路綫、頃因全路客運、日見激增、曾有添加客車之議、業誌本報、茲聞該路因車皮稀少、無法籌組、現擬向南滿方面、每日行駛客車一次云、

錦山貨車停駛 由客車附輸

奉山鐵路、錦縣山海關間、業經行駛客貨列車各節、曾誌本報、茲聞該路當局、以該段貨運稀少、業將貨車暫行停止、所有零星貨品、改由客車附掛運輸云、

省長面諭各縣長 剿匪安民

奉天省長臧奉九、平生施行方針、即以愛民爲本、刻因各縣長齊集省垣、參加建國會議並紛紛晉謁省座請示縣政機宜、該省長當即各諭同縣長回任時妥設辦法剿匪安民、如經費不足、省府必能接濟云、

北寧歸併 材料廠

據路方消息、關內北寧綫、山海關材料分廠、頃以該路、月間收入低減、已由三月一日通令裁併、所有該廠現存之鐵路品料、已由是日陸續向津東新河材料總廠、開始輸送云、

瀋水小新聞

捕嗎啡犯

奉天市警察局四分局大西城門外分所巡警李某、於一日在工夫市小店伙房內、捕獲打嗎啡犯人趙德俊李占三魏天祿等十二名、當即帶分所備文、送交四分局訊辦云、

人財兩空

大北邊門裡住戶康某、以瓦匠爲業、尚有積蓄、於一月間由北市場四等妓館用三百元領出妓女一名、夫婦間頗和睦、該婦忽於一日晨乘夫出外之際、將屋內所有之什物、席捲而逃、迄至康某知覺、查找已無踪影云、

少女自盡

小南關下頭皇學胡同住戶金某之女桂枝、年十八歲、於一日下午、不知因何遽生厭世之念、在該就近水井內、希圖自盡、爲巡警見之、詰問一過、遂送交其家云、

騎車撞人

一日下午四時餘、日站某洋行柜夥胡春山者、因辦柜事、騎自行車往城裡、行抵中途、馳往如飛、一時不愼、將行路老叟朱某撞倒、胳膊受傷鮮血淋漓、後經警察當見、即將肇事者捕獲、一面將受傷者送往醫院調治云、

抓獲女賭

一日下午二時、大西邊門分所長、帶警三名、在大馬路街北、抓獲麻雀賭一夥、共女子四人、年均二十餘歲、服裝亦非常漂亮、當經該所長將賭犯牌具、一併帶所、轉送分局處罰云、

理髮衝突

大西關營房分駐所、于昨(二日)早八時許、有甲乙二人、互相糾纏、同至該分所內起訴、探其原因、甲係一理髮匠、乙係去修髮者、二人因言語不週、以致衝突、後經分所長、双方排解、始行了事云、

城門用土塡塞 有事繫繩而引 趙亞洲攻撫之餘聞

東路大幫股匪趙亞洲、于廿八日攻撫各節、均誌本報、茲據續訊、撫順城門用土塡塞、業將南北城門用土塡塞、以防其復讎起見、內外隔絕、不相往來、有要事者、于城牆東口用繩繫引、聞日本警署、以及中國公安局、均以此種辦法、終非久計、擬向賊巢襲攻、藉一勞而永逸、當匪攻城時、見援隊已至、倉皇退却、帶去人票、金福臣一名、金本家于城內、因有新婦劉氏、居于南關金常宿于劉婦處、遂致綁去、村長李林、字私率自衛團丁二十名逃去、撫邑兵丁、原本無多、驟去二十團丁、所關匪淺、故由商民有槍者、齊出援助、將來李村長歸時、民衆決不與之干休、匪在南關蕭家床、叫門甚急、床不肯開、匪大罵曰、上次我買靰鞡草、你們多算五角錢、今天犯在我手中、決不汝赦、是徵來匪皆係近村之人、約以排山屯三岔子賈家堡人幫者爲最多、匪去後、至馬牛家莊綁去陳姓人票一名、並在該村盤據、聞二區公安分局長祁文俊已下有決心、誓死守城、日本軍警、亦允以充分之援助、諒匪即或復讎、亦難取勝云、

春融雪化 泥水滿街頭

去冬及今春、大雪頻降、街道積雪頗多、近兩日來、天氣異常暖和、積雪多被融化、以致各胡同街道泥濘不堪、雪水載道、行路維艱、高上街道、尚屬可行、低窪之地、再經車馬踐踏、泥水之深、約有尺許、爲大西關藥王廟胡同、及第五小學校前後各胡同、小西關子孫堂胡同、斗姥宮南胡同、均係交通要道、泥濘尤覺不堪、附近各住戶、出入多感不便、大有交通爲阻之概云、

搶

◆大西關三盛砲舖胡同住有賈姓少婦、於一日攜饌匣赴攬軍屯探親、行至鐵道西地方、突遇匪徒一名、持槍威嚇、將該婦所帶金鐲及饌匣一併搶去向南逃走、該婦無奈、空手而歸云、

◆一日下午五時、小北關取義胡同住戶呂姓之婦、赴大街茶館打茶水、返時行抵胡同口、由後來一男漢、身着短衣、將該婦抱住、將所帶之銀鐲子搶去一支、向東飛跑、伊在後尾追多時、天氣已晚、杳如黃鶴云、

◆城東三十里王大人屯石廟子、果公秦等村、於一日由東南竄入于志超帮之胡匪三百餘名、內有馬匪七八十名、八村搶去大蓋槍三十枝及馬十四、後公安隊赶到、與匪互戰數小時、活拿十二名、打死二名、該匪遂向莫家堡子逃去云、

各學校雖開學 教科書尚未印就

省城各小學校、已於一日開學即於同日午前九時舉行開學典禮、因教科書尚未印就、授課尚須時日、據教員對人所言在新教科書未印就之前、必不能使學生荒廢學業、另以別種課程教授之云、

行市 二日

條銀標金

倫敦銀塊現行 一九片[illegible]分三
紐約銀塊現行 [illegible]分一
孟買銀塊現行 [illegible]分0
上海標金 [illegible]留比一六分九

	午前	午後
開行	六三二、〇	……
下市	六三三、五	……
大價	六三五、〇	……
小價	六一九、五	……

中外匯兌

英美匯兌 [illegible]
美日匯兌 [illegible]
美國上海匯 [illegible]
上海東匯 買 賣 [illegible]
上海美匯 買 賣 [illegible]
上海英匯 買 賣 [illegible]
瀋陽城內匯兌
現洋票匯上海 一、〇〇[illegible]
現洋票匯中銀 〇、[illegible]
金票匯中銀 〇、九[illegible]
現洋票匯天津 [illegible]

各地錢鈔

營口 匯上海 [illegible]
安東 匯上海 [illegible]
大連匯煙台 [illegible]
大連匯上海 [illegible]

開原

金票對現洋票

	午前	午後
近卯開	……	……
又下市	……	……
遠卯開	……	……
又下市	……	……
來市	……	……

長春

同現行 九點 七七、〇〇 十點 七八、一〇 十一點 七八、五〇 一點 七九、[illegible] 二點 八一、一〇 三點 ……

金票對大洋票現行 ……
鈔票對哈大洋票現行 ……
金票對吉官帖現行 七[illegible]

哈埠

哈大洋票對金票現行 十時 [illegible]、〇〇 十一時 [illegible]、〇〇 二時 [illegible] 三時 [illegible]

營口

金票對爐銀現行 ……
鈔票對鎊銀現行 ……
爐銀對奉票現行 ……

瀋陽

日站金票對現洋 開行 [illegible] 下市 [illegible] 大價 [illegible] 小價 [illegible] 交數 [illegible]

大連

鈔票對金票 近卯 遠卯 (午前市) 開行 下市 大價 小價 交數 [illegible]

安東

鎮平銀對金票 近卯開 又下市 遠卯開 又下市 [illegible]

各地糧

瀋陽 日站大豆(百斤大洋價) 午前 午後下市

大連 大豆(百斤鈔票價) 午前開行 午後開行

城內豆糧市 大豆 豆餅 豆油 白小豆 紅小豆 花小豆 吉豆 台豆 青豆 麻豆 豌豆 粳子 谷子 麥子 稷子 稻子 大麥 小麥 高粱 包米 粳米 元米 小米 江米 稗米 稻米 粱米 秫米 芝麻 [illegible]

滿洲國景象漸開展

執政府籌備處已成立

奉江各省及特區均派員

【長春】三月一日於長春市政府內設立執政府籌備辦事處、內容部位、督辦金璧東、總辦王大中、幇辦常堯臣、奉天省長公署派有籌備委員于文萃、魏象賢、黑龍江省長公署派有籌備委員焦麟甲、唐明順、東省特別區行政官公署派有籌備委員楊文緒、執政府內籌備辦事處、共設六科、(一)總務科、(二)秘書科、(三)會計科、(四)應務科、(五)工程科、(六)材料科、

佐藤處赴奉

【長春】東北火柴公賣總處處長佐藤精一氏、因總處業已遷移、該氏急須赴奉視查、昨乘南滿車赴奉、該處吉省監督季植本氏、定日內赴奉云、

拾金不昧

【富拉爾基】金錢一物、有關生命、失金不復得者、往往演出自殺之慘劇、故國家法律、拾金不報、一經查出、必有應得之罪、但貪卑之徒、見利忘義、偷之不得、況拾遺乎、月之二十五日、西街王老頭、因看熱鬧、遺失哈洋票五元、後被後行之李文達、距五十步、瞥見此票拾去、當即在街喊呼、繳於出床某甲之手、以待訪者、旁人觀者、見其誠實可嘉、大爲勸容、若王老頭者、亦可以風矣、

各梨園邀到名伶

【長春】自新正後、本埠各梨園爲擴充營業、積極競爭、均紛紛羅致名伶來長、以期發展、龍春舞臺昨又由漢聘到名伶張文輔、坤伶張麗容等、新民金鳳仙等、大有蒸蒸日上之勢云、

禁衛軍即行成立

【長春】新國家成立在即、執政府執政親轄之禁衛軍、經當局議決、即行成立、人數約計三團、地點即借永衡謙永衡升、其軍長一席、以長市長金璧東爲最有望云、

公道被佔 行將上訴

【小蒲石河】本鎮原有公共道一段、與姜姓毗連、民國十八年姜姓地賣給本鎮董某兩段、復賣給順懋德地一段、因該地相聯、該號東同衆當場埋石爲界、不料去歲董某之房地被火燒盡、重行修造、董某强將公道佔大半、商會主席王荊山氏、以關係公共道路、當與辯理、不料董某暗賄姜姓地主、謀串訴訟、現經寬甸縣反判王主席得賠損失、該氏不服原判、業赴安東起訴矣、

已安定之部院地址及房屋間數一覽表

【長春】新國家奠定長春、剩經當道決議結果、各部院之地址、已經妥協如左、
一執政府、吉黑榷運局、六馬路房一百一十二間、
二國務院陸軍醫院、大經路房一百三十四間、
三民政部、被服廠、十五馬路房一百二十二間、
四財政部、東三省官銀號北大街房一百三十五間、
五外交部、圖書館房十間、
六陸軍部市政府、七馬路房八十三間、
七實業部、第二中學、二馬路房一百十五間、
八、交通部、吉長儲蓄會、西三道街房廿五間
九司法部、稅捐局、西四道街房二十九間
十最高法院、鎭守使署、東四道街房六十五間
十一最高檢察處、殖邊銀行、北大街房六十五間
十二禁衛軍、永衡謙永衡升、大馬路房三百七十六間
右列各號房屋、被服廠僅占用辦公部分倉庫工廠不動、陸軍醫院搬置官店、殖邊銀行房屋失修、擬將高法高檢暫行合併、立法監察二院、因長埠無相當房屋、將來吉林省城省政府內云、

與貴福接洽圓滿 艾總辦過長回吉

【長春】吉海鐵道總辦艾廸芳氏、前奉熙長命令、赴呼倫貝爾接海貴福、刻已接洽圓滿、於日昨由黑歸來過長回吉覆命矣、

官帖毛 宜速維持

【農安】近二年來、永衡官帖愈毛、而各種紙幣愈漲、然未若現在驟然暴漲之甚、計哈洋票每元竟漲至三百八十吊、永大洋票每元漲至三百三四十吊、近日除現洋四百六七十吊未大漲落外、其他紙幣亦均有漲無已、因之人心驚駭、均無所措、況錢法毛荒、百貨昂貴、勞動者所得不敷所需、望有管理責者、速設法維持、以保民命而免飢寒所迫、挺而走險云、

吉敦鐵路又不通

【吉林】吉敦路前曾被匪被壞、業已修理完竣、照常通車、不意二月二十九日又不通、聞該路木橋、被匪焚毀、吉垣當局得訊、又兩往討伐賊匪、軍士教導隊院日軍、亦前往協剿云、

軋傷幼童死去

【吉林】日前通天街有永衡茂之大馬車、將馬姓小兒年五歲、軋傷甚重、係由腰部輾過、經在醫院診治無效、於二月二十七日死去、將來恐不免訟訴云、

警士自殺

【吉林】第一公安分局四分所警士袁明凱、於二月二十八

印花處大加整頓

【吉林】印花稅處長張書翰爲整理印花計、將吉林辦事處併入發行所改稱分處、將長春、哈綏、榆樹、扶餘等縣、均改稱分處、所條各縣印花辦事處均撤、事務由縣政府接辦、以杜弊端、並公佈商民知照云、

電話局長易人

【農安】地方長途電話局長王双五、作事認眞、殊爲各界所欽仰、猥因王局長兼充警團各要差、武力頗住、剿匪尤屬特長、自時局變後、爲防匪保安計、全縣成立自衛團、王君被地方公舉爲自衛團總團總、並舉村正指導員葉柏靑爲副團總、未幾胡匪充斥、若非王君盡力剿捕、地方治安、尙堪問聞乎、客歲舊年底保衛總隊長賴玉符因病辭職、遺缺經地方公舉王君接充、所遺局長一席由葉君接充、查王葉二君品端性耿、素孚衆望、今分別任職、咸謂造福地方、洵不誣也、

通江口附近千餘匪被張部招撫赴哈

【昌圖】通江口南方及西方一帶之股匪、約一千人、頃被張景惠部下孫閣臣之懷柔、已赴哈埠云、▲

一區分署長易人

【梨樹】本縣一區分署長劉漢文、供職二十年、經驗宏富、事變以來、維持治安、措置有方、商民無不感佩、茲因本縣當局以八區地方荒野難於施政、特發劉分署長調任該區、俾便大展宏才、一區全境商民不肯劉公離去、一再具禀挽留、無如公文發表、碍難收回、定於三月一日赴八區任事、商民等挽留乏術、僅得鑄製金色紀念徽銀色綿標並彩旗匾額等物、奉贈劉公、畧表微忱、以誌不忘、並於是日一區全體警團及各界列隊餞行、以表感情、惟繼任者尙在物色中、

匪首王全一竟輸誠 提議無條件歸順

【遼陽】蟠踞遼陽西方肆行搶掠之匪首王全一、頃提議無條件歸順、日下在大沙嶺謹愼中云、▲

憲兵隊協力捉賭犯

【洮南】駐洮日本憲兵隊長谷幸三氏、品行端正、辦事認眞、對於保護地方安寧、不遺餘力、該隊職員若津田新留野木渡邊田村諸君相助谷君、辦理公事、非常勤愼、中日親善十分好感、前有某某三五等藉口人、設立明外賭局、擾害公安、流毒地面、經公安局長許越衡商請谷隊長、蒙據督辦公署張翻官長、協力往捉、該隊長等勇往直前、當捉賭局三起、賭犯二十餘名、嚴加懲辦、由此賭風可熄人各安業、四民安享太平均係該隊官兵之力云、

洮突汽車被搶

【洮南】洮南至突泉間之長途滙車、一月二十六日上午出突泉縣二十里許、即被胡匪搶劫、坐客財物一空、並綁去人票二名、望軍政長官速爲調隊剿除、以免交通斷絕矣、

鳳城拾零

▲發現時疫　近來天氣乍冷、時疫流行、感染者先多身體發燒、後陣冷陣熱、筋骨痛疼、類似霍亂、三四日即可痊癒、幸無生命危險云、

▲飛機南駛　二十五日早七時北來飛機一架、向南駛去、未悉負何項使命云、

▲高某違警被罰　日昨有小販高某在龍鳳寺前、因偵務與人爭吵不服警士排解、被警察局長暫見、當令帶局罰以違警之罪云、

▲雪兆豐年　前日雪花紛飛、深可數寸、正當宣傳新國家之際、景象一新、咸謂雪兆豐年云、

郵件遲到原因

【農安】日前來農各種郵件遲慢三四日、以致消息斷絕、人盡耳聾、查郵件間斷之原因、確因中東路停駛所致、不惟本邑各界以郵件多日不到望眼將穿、且郵局長孟師孔亦甚着急、遂與張家灣轉口郵局長往返、函商當規定救急辦法、係僱用臨時馬差二名、詎料正試辦之際、幸該路車復開通、從前積押之郵件、皆陸續寄來云、

郵局滙兌 准用遼鈔

【台安】本縣郵局長王荊晉以地方平靖、前已禀請總局、照常通滙、等情已誌昨報、茲該局長、以台安匯變後、地方錢法均以流通券代行、不但現銀元、天津中交票絕跡、即遼寧各銀行、所發行之大洋票、亦屬少見、若遵照郵局定章通滙、實難尋得現銀元、及天津票、是以王氏將地方金融、困難情形、呈報總局、請改用遼鈔、現據總局批示、所請照准、故該局牌示、此後滙兌、准收遼寧官銀號邊業銀行之大洋滙云、

鐘子臣任總隊長 降匪六百悉收編

臨時自衛團所決定辦法

【本溪】本溪縣臨時自衛團整理委員團、頃決定整理鐘子臣部辦法如下、任鐘爲總隊長、以其部六百人收編、使之担任剿匪任務、並決定制服、至其配備臨時規定、再至各員薪俸定爲總隊長、月薪一百六十一元、衛隊兵月薪十元、兵士九元、並各幹部應其階級隨時規定云、

二縣行政會議所提議案二

畝捐錢糧分繳案

購置無綫電外數案

【西安】縣政府兼蓮溪縣長李回安、曾誌本報、茲聞二月廿八日在縣政府召集各機關各法團地方士紳等開行政會議提議如下、(一)因縣政府經費支絀、地方欵尙未充足、經縣政府向奉天財政廳呈請借款二萬元、暫充縣政府經費、(二)地方士紳中之前柏仁縣長李曉樓提議、錢糧畝捐分納、原因近幾年來凡農戶封錢糧者、必須與警學捐同納、以免分岐、此次李紳之意見、以錢糧爲地主封納、畝捐爲佃戶封納、若牽扯、兩相躭誤、莫如錢糧畝捐分納、以免兩誤而昭簡便、(三)購買無線收音器、緣由城鎮于保安司令部內有收音器一具、價洋二百餘元、其保安司令部另購新機、而西安縣署即將保安司令部之無線收音器購來、以便收音而期消息靈通、(四)維持警學預徵券、西安財政局前者所出之警學預徵券、因票紙柔脆、一經行使即破碎不堪、各商民人等望而生嫌、又兼不能兌現、商家難以之出購貨、故遍來街市行使、大見遲滯、若不設法維持、則將不能流通於市面矣、經擬定維持辦法、(甲)自舊曆二月一日起令財政局印刷一種硬紙新票、趕速將以前破碎之票換回、乙縣政府令公安各區分局長、向各村農戶有地一段在二百畝以上者、每日封納錢糧、畝捐一律收受財政局所出之警學預徵券、如此辦法不啻如以奉票與預徵券兌現、如果財政局欵項充足時、亦可以用奉票將預徵券收回、以資澈底維持、(五)追悼軍警官、前者騎兵連長張奠庭、迫擊砲中隊長李仲三、因捉匪受傷殞命在案、軍警官均係因公身死、經衆核議政警商學農紳各界人士分頭募欵、以資發殯及聊事撫恤、並擬擇日開追悼會　以爲因公殞命者之悼惜云

新定課程不含排外意義

【西安】縣教育局奉到奉天教育籌備處訓令、飭辦後凡未停止授課、各縣學校、於三月一日均行開課其課程、舊義停授、史地各學校自編講義、或授史地故事、總之各種課程、以不含排外之意義爲宗旨、王晉之局長已遵照辦理云、

稅捐局收拾分卡

【西安】本縣稅捐徵收局長鄭宏毅、以現下將事春耕、西豐民實繳者亦漸少、按照規章凡在去歲秋冬間各處所設之臨時分卡、一律撤回、以資節儉經費云、

委任代理中隊長

【西安】西安縣公安局長李耀珊、以迫擊砲中隊長李仲三因捉匪被擊身死在案、其迫擊砲中隊長一職關係重要、聞先以該隊分隊長王明德代理中隊長職務、以便負理該砲隊之責任云、

蘆家屯新聞

▲盧分局長接事　本境二區分局長一職、前委陸子衡氏接充、詳載前報、近被蓋平總局、將陸君又調委四區分局長、遺缺委任盧業普君接充、該長曾在國府內政部、高等學校畢業、北平民國大學畢業、政治經濟系畢業、品學兼優、經驗宏富、將來地方政事定能刷新矣、

▲高校長履新　蓋平二區第一高小學校、校長一職、虛懸多日、近由蓋平教育局派委黃在選氏接充、該氏向充教育局模範講員、因本此委、乃於二月底到芦校整頓事宜、於月一日已開學矣云、

保衛團增員增薪

【樺甸】縣長賈自誠、保衛總隊長張子明、近以前任姜澤人縣長、對於保衛團員減薪、平時兵力尙不敷分配、若遇亂時、更應付困難、潮自客秋滿變以來、土匪蠢動、所有一般農民、均紛紛組織自衛隊、迄至今日、一般民衆、均請願恢復前三年之保衛團兵力、前一千四百人、今不過七百人、於是賈張兩長官、憫允民衆之請求、故於月之廿六日、招集各區正隊長各糧戶、在縣政府會議、追討論結果、正隊長月薪由六十元增至八十元、隊附由三十五元增至四十五元、頭目月支十二元、隊兵十五元、至於增加兵力辦法、當議定收編各區自衛團隊、改編爲保衛團隊、總額規定千二百人、以厚兵力、業已表決、由各區正隊長施行云、

樺甸新聞

▲王承審由吉返縣　政府司法承審員王甲東、久於法界、素號能手、到樺三載、訟者稱焉、茲爲流春伊始、援照舊俗、即赴吉面謁上峯、叩賀春節、但查王氏於正月十六日赴吉、於廿日返、計其來去時日、爲數僅四日耳、

▲張局長裁汰冗員　公安局長張子珍、蒙賈自誠縣長推戴、服務桑梓、即抱定整頓之義、故於接任伊始、即查有總局內各分局內、設有偵緝員、稽查員、領外各名目、既有違定章、又虛糜公帑、與公無補、徒擾吾民、除已通令撤外、誠恐被裁各員、僞行擾民、今又佈告周知、以杜流弊云、

▲廣連長保升營長　陸軍第二十三旅第六百六十四團團長任榮廷、久歷戎行、勞苦功高、即於用人行政各端、人材主義、因見該團二營五連連長房廷、少年英俊、智勇兼有功、頗思相機擢升、適因三營營長孫某封、積勞病故、故將該連長擢升營長、以資鼓勵、此項保案、業已出手、諒無不照准云、

連日鬧匪 已被警捉獲六名

【四平街】本驛道東東市場董鍋房、於二月二十七日午後十時、闖進胡匪七名、各持匣鎗、向董家人威嚇、當在販牛客人、在該處被匪搶去現洋票千餘元、匪走後報告公安局、由警波部長、王分局長率警往捕、匪早向街線道而逃、繼有自衛團牛隊率隊查街、一全追擊至北河沿、與匪七名相遇、双方射擊百餘槍、因夜間双方並未傷人、因追擊胡匪、警團一夜未休息云

又偵探查知由四洮車下來胡匪八名、午後九時警波部長率警團二十餘人往捕、在某住戶遇三匪、双方開鎗、當場捉獲胡匪二名、逃走一名、繼在張家店捉匪三名、在娼窰捉匪二名、經警波部嚴訊、匪首姓何、報字九江、餘匪正在嚴訊云、

不願縣治移連山 父老仍主虹螺峴

【錦西】本邑設治伊始、爲鎮懾盜匪起見、乃擇地於江家屯、【原縣城】自上月股匪陷城、縣長張國棟隨日軍退連山、地方遂成無政府狀態、近日張縣長頒發布告、移治連山、開始辦公、全縣父老、乃大失所望、因縣城被匪盤踞、恢復無期、二三四五等區或伏莽滋濫、或匪徒竄擾、而全境最繁盛最中心之虹螺峴鎮、被匪覬覦、迭爲圖強取、蓋以地勢優勝、果能佔據、全縣將盡入掌握中矣、張縣長如作遠圖、似可移縣治於該處、集中各區人才、控制四境、實力充足、西出而經略原縣城、救民水火、籌策盡力地方前途、當然有絕好希望、乃計不出此、遽處於極西南角之連山、以形勢關係、與本境多數紳民意見隔膜、二月八日、張縣長曾召集會議、到場

願保劉任警署長

【錦西】本邑虹螺峴鎮地處錦西中央、地勢衝要、商業繁盛、自日軍退入錦縣後、土匪乃日見猖獗、治安難以維持、當由農商會公舉劉士驤爲自衛局長、保護商民、劉君以桑梓義務、無可推諉、乃慨允就職、率領長警等、晝則巡邏、夜出下卡、當大股匪徒宣言攻打虹螺峴之時、劉君指揮佈防、曾澈夜不眠者多日、卒以防守得法、危險時期、平安渡過、一般父老、咸推爲劉君之功、交口稱頌、且恐劉君他調、(伊原係四區分局長、刻有人請其回沙鍋屯、)因該局無人負責、故虹鎮紳民徵願保爲署長云、

失業無法維持

【錦西】本邑虹螺峴鎮、自顯傳匪警後、風聲鶴唳、萬分恐惶、各行商業不易維持、乃籌謀避匪之法、相率歇業、旬日間全鎮只十數家支持門戶、其餘一律關閉、舊歷年春聯未貼、元宵節燈花全無、荒涼景象、令人悚然、所有商人、仍論執事店員、均風流雲散、各奔家園、全鎮商家約二百餘戶失業者當有二三千人之多、如果匪勢再熾、農民無法種田、失業者不下數萬、治安秩序、更難維持、地方前途不堪設想矣、

農會長熱心辦團防

【錦西】本邑自去歲陰曆十二月九日、日軍撤回錦縣、四鄉股匪蜂起、十七日有大股匪人到虹螺峴西十餘里地方、十八日與附近鄉團接觸、十九日攻破園山子屯、搶去大戶孫某及各戶槍支、進佔靠山屯、虹螺峴遂感危險、當經農務會長劉樞臣氏、協同首事人李興華張軒五諸君、力辦團防、保持一切、又得四區潘星橋、六區楊玉璞諸紳、率領團丁、協力防堵、人心始安、迨陰曆年關更形吃緊、舊曆月初五六及十二三等日、尤覺危急、乃以決心剿匪、嚴厲布防、幸得平安無事、一般商民、經過此恐慌時代、痛定思痛、方知辦團諸紳之熱心云、

各級學校開學無期

【錦西】本邑學界向例、縣區村立各中小學校、均在舊正中旬開學、今歲因土匪四起、縣城淪陷、教育財政各機關、風流雲散、負責無人、庶政幾立形停頓、現雖到開學之期、乃一因經費無着、一因教員未派、各級學校、仍無招生及開課之消息、我縣逼處西陲、教員落伍、值茲時代、更無法維持、全境五萬餘學齡、俱失受教育之機會、噫良可慨矣、

鄉團斃土匪

【錦西】縣境入春以來、匪風大熾、二月十五日、三區大紅石砬村、有匪首趙起有率土匪十餘名、往該村吳占明家報仇、(彼等十餘人命之仇恨、無法解開)不知何故、被吳宅偵知、預先卡伏、待趙匪到時、双方開火、攻打兩小時、結果打死匪人趙起有、趙金山、劉金山等、餘匪逃走云、

又訊二月十八日夜、三區王顯五勾屯、有匪人楊國棟等六名、在村會上搶槍、被會丁等槍斃、聞尙獲住杜某一名、餘匪均行遠逃、自軍隊退入關裡、警察解散、地方治安、無人負責、仰所賴者、只鄉團而已、維持秩序、足稱得力云、

三要人晉省

【黑龍江】騎兵八旅旅長程遠志、軍界老手、戎行久歷、於訓練士卒、整飭部伍、早已膾炙人口、著譽龍沙、近長東北建設新國家、而馬長官應人民之請求、由奉旋節、即蒞省垣、整頓庶政、維持民生、以蘇民困、故程旅長亦隨伸節晉省、下榻黑龍江官銀號云、

又訊、東北憲兵第六大隊長魏鐵藻氏、于二月廿三日、交卸李部局、返還龍沙辦公、縣長張陞天屬、隨同返省、暫假成棣館地址、辦理公務、不日省垣即能恢復繁盛云、

劉局長督率有方

【黑龍江】省會公安局長劉允升氏、品端行潔、作事正直、督飭僚屬、維護安寧、不遺餘力、舉凡該局內外職員、任用均屬得宜、有材能者、則拔擢之、庸劣無技能者、則斥黜之、對於公務、深恐各屬日久生懈、廢弛職務、故迭次召集會議、勤加訓勅、規定辦法、而省城各大旅舘及店房、派遣外勤職員、按時梭查、遊藝場所亦勤往巡邏、每逢遇形跡可疑者、雖於盤詰、均具和平之色、不許强橫、故無論奸宄、以及良善、皆無被屈抑者、盜匪亦無倖逃法網者、是以人心惶惑數月之省垣保警察一部分、經劉局長措置得宜、匕鬯不驚、安如盤石、各分局長、對於劉公命令、奉行唯謹、毫不玩忽、若劉公者、可謂警察之巨擘省垣之保障云、

又訊日前事變、各界均受影響、有某讀書人、因窮迫無資、天寒無方禦冷、昆季二人、皆赴郊外、斫人叢樹、致被警獲、送局請辦、劉公察其貌、人、決非竊取者流、當詳加訊問、得悉確情、憐其爲時局所迫、遭際多艱、不忍彰其所爲、致爲彼等終身之玷、隱其竊伐人樹之惡、當面加以訓勉詰誡、且捐廉贈與哈大洋二十元、令其回家安度、忍耐時待、劉公並云、倘贈與不足應用時、可再來局領取、定必捐廉資助云云、該弟兄覩劉公之仁慈、誠爲再生父母、當即屈膝叩謝、王成之恩、保全名譽之德、立領贈欵即謝而去、劉公如此處理、全人品譽、可謂陰德無量、彼蒼必有一份報酬也云、

輸誠餘波

監禁匪又釋七名

【海城】縣當局於前元宵節日、知會軍警、綱盡降匪、監禁候辦、又於二月廿三日、開釋七名、返爲取槍等情、茲縣當局以前釋七匪、均克期繳來槍械、殊堪嘉許、除分別派委獎賞外、並於廿八日、又將監中開釋七名、原禁卅二名、降匪禁廿五名、亦令返根據地、速繳槍械、以表誠意云、

王旅剿匪 二月份成績

【海城】二月中旬王殿忠剿匪成績如下、逮捕擭送于海城縣之匪首久勝、海樂、天元、海紅、羣省、占中元等約四十人、並處死刑者愛國以下二十三人、鹵獲槍械六百六十枝、馬四二百餘十八匹、騾馬廿九匹、至王軍損傷死者二人負傷者二人云、▲

各校請領物品

【營口】自縣政改組各機關之公費、業經取銷、應用物品、可以向財務處會計課請領、日來埠內縣市立中小學校、籌備開學、紛紛列單分保存消耗文具三類物品、請呈核發、聞該課已飭用度課着手購辦云、

省府命令

【營口】▲禁糧石出境　縣公署頃奉省府通令、略謂各縣胡匪蜂起、各村糧石被掠一空、若再任意運賣出境、則日後民食起見、必陷於困難、茲爲維持民食起見、仰各縣奉到通令後、即佈告闔縣商民、嚴禁糧石運輸出境、以重民食云、

▲限制錢商資本　縣署頃奉省府通令內開、略謂現以各縣錢商市面、至重且鉅、其資本關係綦厚者、固屬不少、而資本不足五六千元者、亦擅行設肆營業、此類錢商名爲營業、暗中則搗把漁利、一旦虧累、已身固必破產、尤足殆害他人、現特規定辦法、嗣後開設錢商、其資本不足萬元者、概不准營業、以示限制云、

營濱瑣聞拾零

【營口】▲令公安隊協助王旅　縣公安隊長頃奉省令、畧謂爲澈底肅清股匪計、對於營口等七縣公安大隊、均得聽候王殿忠旅長、隨時調遣指揮、協助剿匪、以期一鼓蕩平云、

▲催報事變後結存　縣署頃奉省令、畧謂以各縣關於事變後、財政結存數目、早經令報在案、惟迄今已呈報者、固屬不少、而尙未呈報者、亦復甚多、頃特重申前令、催速呈報來府、不得再遲、致干咎戾云

▲稅局經費分三等　稅捐徵收局頃奉省令、特將稅局經費、重行規定、本埠爲一等稅局、每月經費五千元云、

白局長升遷說

【營口】據各界傳說、警務局長白銘鎮、已經升遷省會公安局長、議論紛紛、甚囂塵上、惟經詳細調查、尙非事實、因白氏日前晉省、臧主席固有推重之意、無如奉省政務改組、尙未就緒、一俟時機已熟、此說定能實現、白氏之升遷、尙爲時間問題云、

警備司令部 將設軍士教育班

【營口】三江會館街警備第一旅司令部、旅長王殿忠氏、以爲提高軍事教育起見、曾擬在該司令部、設軍士教育班、授予高等軍事知識、以資深造、所屬士兵、一律入班肄業、不日即可成立云、

縣署奉令 恢復教局

【營口】自縣署改組後、因經費支絀、遂將縣教育局歸併縣署、另設教育處、處長一席、以白警察署長兼代、茲聞縣署頃奉省令籌備恢復教育局、並限於四月一日、辦理完畢、實行成立、每月經費、由省府撥發云、

▲醫藥會籌備開會　本市中西醫藥研究會、前擬設於五台子防疫醫院內、自該院奉令裁撤後、醫藥研究會亦因之停頓、迄已數月、現經設會於舊聯議處恢復開會、從事研究、惟會址及會長等各部長人選問題、尙在討論中云、

▲調查產婆　產科關係民生至爲重大、本縣營斯業者頗多、就中經驗宏富者、固有人在、惟濫竽其中、貽誤於人者、亦屬難免、縣府市政課特派調查員分赴各處調查優劣、嚴格取締、用昭愼重之意云、

市房空多

【熊岳城】驛前房屋、空閒甚多、有因時局不穩、無力前進者、有因錢法奇緊、告貸無門歇業者、以致空閒、房主出貼招租、舉目皆是、雖云特別、亦無人過問云、

熊岳城拾零

▲金票暴漲原因　熊岳城三月二十九日午前開行、金兌大洋一百十八元、後漲至一百二十七元、查其原因、係上海中日衝突有停戰之說、以致金票篩上升云、

▲學堂開學有期　熊岳城鄉學校、因時不定、均未開學、頃奉教育局命令、定於三月三日開學、一般學生均喜形於色、籌積學費、到期入校云、

▲治安得人　熊岳城公安局長何永源氏、自接任以來、對於警務、力加整頓、對於賭局烟館白面、一律查禁、並加班巡邏、以防匪人侵入、擾害治安、期盡警察之天職云、

▲白菜漲價　熊岳城近日以來白菜漲價、年前百斤大洋一元、今竟漲至二元、害菜者得利加倍云、

▲妓舘發達　熊岳城日新街妓舘愛蓮堂主人刁長吉、爲人忠厚可嘉、自開市以來、生意頗佳、少有積蓄、現在營口開設二等妓舘、可見人忠厚待人天必祐云、

旅順新聞

▲裁員減薪　旅順關東廳、學務課、於三月末爲淘汰人員減薪起見、各公學堂同普通小學堂男女教員、已淘汰數名、爲節省經費而已、

▲煤油漲價　旅順市內美孚煤油、近來缺乏、現下煤油行市提漲、每箱美孚火油、售小洋八元、比較上年、漲價二元有奇云、

▲漢文研究　旅順新師範學校昨日午前十時、在校學講堂內、召集管內公學堂同普通小學堂堂長教員等、開臨時會議討論改良、漢文教科書、及法規釐更云、

▲戲園賠累　旅順鮫島町、驚堂開演富貴合班主任劉達仁、自去歲開演以來、生涯頗可歎、自前日名角、張玉亭、坤角、陳惠琴等、停止演唱、每日夜晚上座不多、賣秤十五六元之譜、頗爲賠累云、

利比兒

五淋白濁滅菌至烈

特製利比兒之効力

服用特製利比兒後恰如熱湯將體內之我諸我根淋菌見以合乎生理上之殺滅小便時完全洗出是乃本劑最完美而精良之治療法也本藥効力之說明不下千萬言固不縷贅治癒者早蒙深信諸君或疑請試服五天定得確實之證明服利比兒後翊日分秘之膿汁減稀同時疼痛消散越數日恢復原狀由此觀之利比兒之對於淋菌我諸我根足徵有強烈之撲殺力膿而且痛時小便中浮游如線屑之菌絲聲色形之於外是惡性淋裂漸至消滅陰性無毒榍氣四溢設不知攝生方法故態復萌故於止膿後亦當繼服至徹底治癒而後止

本劑之優良點

一、服藥翌朝尿色即變藍色排放強烈利比兒之臭氣尿道之蠕蠕無數淋毒菌因爲基於此化學的變化藥劑悉爲殺滅遂與尿同排出矣故膿痛猶如夢以去也

一、凡由異國人種而罹之病毒尤帶猛毒性極爲頑固是以普通治淋劑寸効毫無然特製利比兒對此猛毒性淋菌亦易達其目的可完成病菌之絕滅効驗故得內外人等信用篤厚即爲此也

一、無胃腸障害及副作用非特神効迅速且無他害之慮也以効力本位擴賣中外馳名販路廣汎已有幾百萬人之患者因此復享人生之幸福矣特請患者立試五日分必見滿足結果管保喜悅

服用利比兒後對腸粘膜上之吸收作用極速膀胱內已成化學的變化卽殺菌（我諸我根）性藥物化尿道中所排泄殺滅之黴菌其時適成藍色放出極強之利比兒臭氣無論何人查驗時莫不現驚奇之狀故不必用危險之尿道洗滌手術

（各埠大藥房均有出售）

藥價

特製利比兒（慢性用）三十粒	金貳圓
四十五粒	金叁圓
七十八粒	金五圓
一六二粒	金拾圓
利比兒（輕症用）三十粒	金壹圓
六十粒	金貳圓

發售本舖　竹村製劑所　大阪市東區南久太郎町堺筋

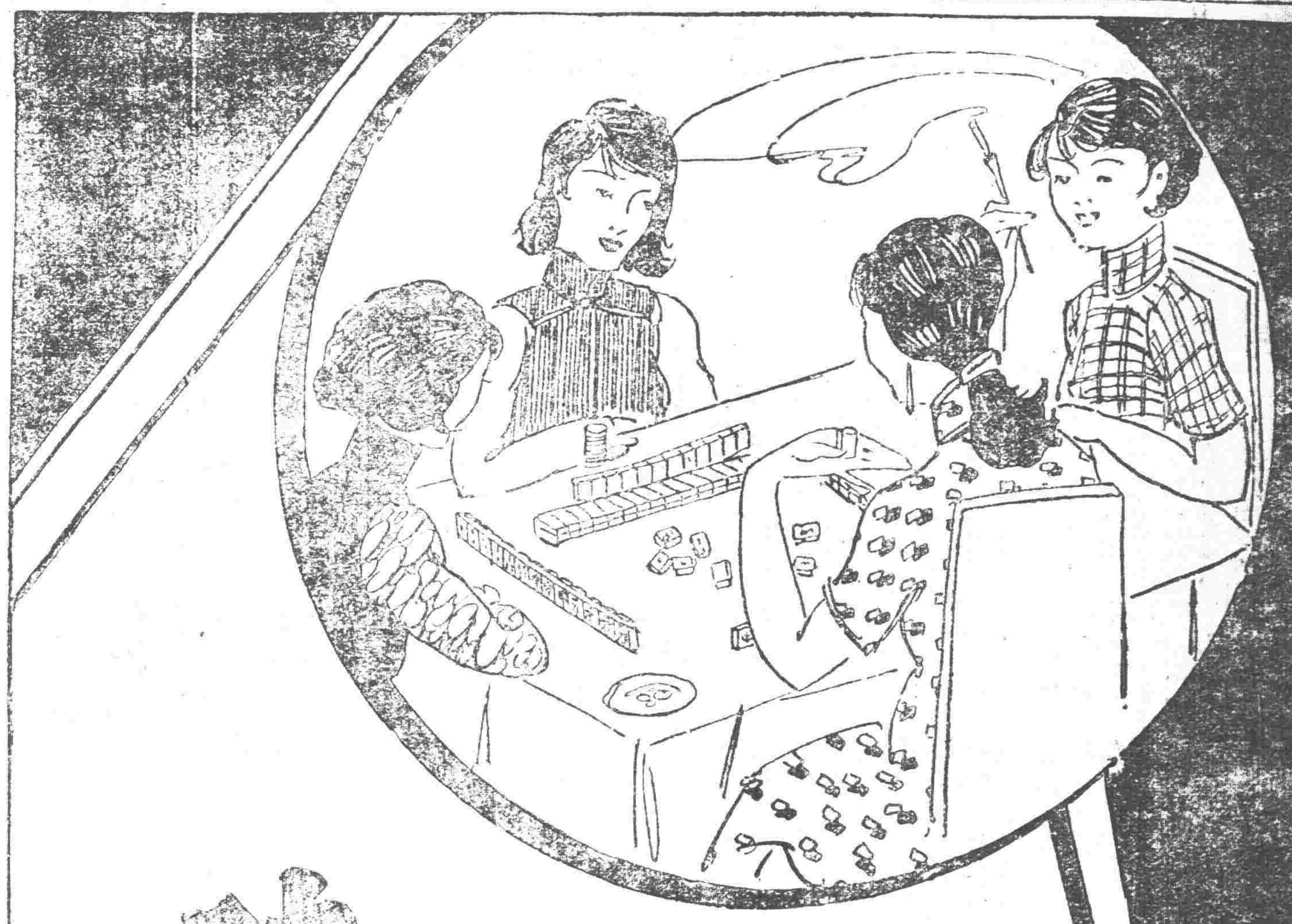

打麻雀與吃菜同

麻雀無好牌當然

沒趣菜中不用

味の素也就乏味

味の素

（味之素）

C—265

靈片（レーベン）

專門名醫証明

北京醫院長醫學士候大夫
國立北京醫學專門學校教授醫學士陳大夫
金醫院長醫學士金大夫

岡田、福田、兩位醫學博士及北美羅密遜博士

卓効証明

奉贈

治療法（册資不取分文函索即寄）

腦活精强

醫學上最高之論定爲腦經健全者係補給燐酸爲主要發新出良藥靈片對於腦神經系狀定奏可驚偉效

主効症者

神經衰弱、婦人頭疼、腦頭痛、眩曼便秘、上火記憶力減退、不安眠症、常心不平、生殖器機能力症等減少、

藥價：五角、一圓、二圓、三圓、五圓半、十圓、

東京市銀座四ノ二三　弘濟藥院

中英醫院

奉天省城大西馬路灣金化民

戒煙

戒類　戒期　戒法　院規　主義　價目　特點　結論

[illegible]

診治科目提要

內科　外科　婦科　花柳　接骨　往院　院規

[illegible]

院長　金化民　所翠　金維卿

出牙痛苦已成過去名詞

在小兒不再痛苦失眠在父母不再憂煩熬夜凡玆磨難在備用嬰孩自己藥片之家庭均一掃而清之故小兒出牙痛苦於今可謂已成陳跡矣查小兒出牙痛苦多因腸胃不和服用那些安神藥品取效一時不惟無補且有危險惟嬰孩自己藥片純潔和平調胃潤腸使內臟健康痛苦自去絕無絲毫勉强可保絕對安全誠小兒出牙以及其他腸胃病之無上良藥也　廣東興甯葉塘圩全安藥舖彭君蔚云「小女體質素弱近因出牙諸症紛起痛苦尤深其母十分焦慮迨子回家投以嬰孩自己藥片即見安舒續服數天霍然全愈矣」　嬰孩自己藥片各藥房均有出售或直向上海江西路四五一號韋廉士藥局函購每瓶七角六瓶三元五角郵費免收

嬰孩自己藥片
使我康强壽樂

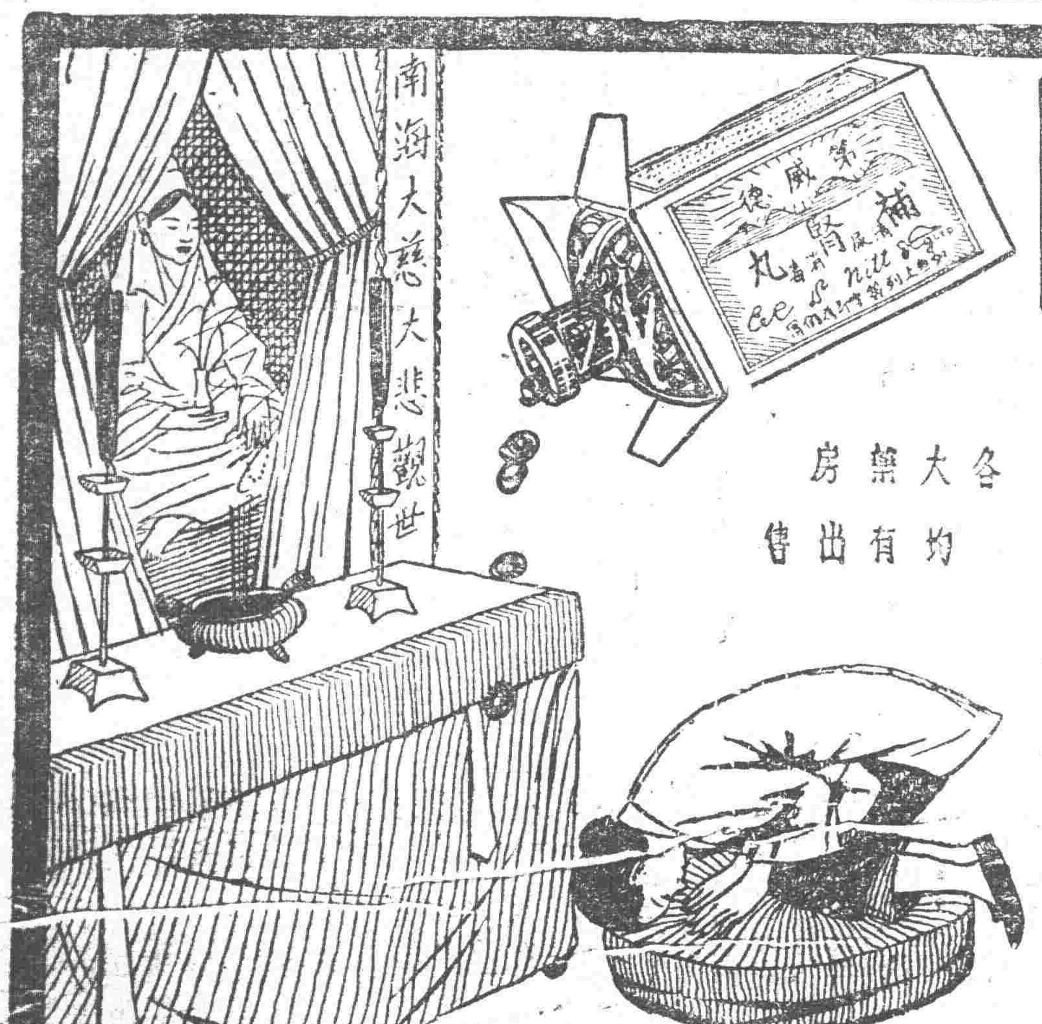

求神不如求己

第威德補腎丸

能治背痛腰酸及一切風濕病症等非常靈驗

君如體弱多病欲求神明護佑不如先求治腎良藥蓋一切病痛類皆起於腎臟故因病而求神者應先購服第威德補腎丸也

各大藥房均有出售

救國危言（三）（冷佛）

▲民主能行於大國只有一美。然美有特因

民主之能成大國而治安樂盛者。惟有美耳。此非美人特能之。實天然爲之。其國境界於兩海。而四無强鄰。故自華盛頓開國以來。至林肯以前。不養一兵。即至同治六年。林肯統一全美後。亦僅養兵一萬。至近者。麥堅尼。始增兵至六萬。羅斯福。始增至八萬。旣無兵。自無武人。自無干政爭權之事。天下古今。豈有萬里大國。而能不養一兵者乎。此所以能成民主大國。而獲治安者地也。然亦幸而在華盛頓開國時。無汽船潛艇。飛船鐵路之奇技耳。假令華盛頓至今。乃創立民主國。則以英國之盛。事變之殆。早能弭之。不觀印度乎。以三萬萬人之厚勢。結合發憤。而無少成。何有於十三州三百萬之人也。若夫開創之時。淸教之徒。皆有公德。而非爭權利。因其十三農業公司。成一大托拉斯之團體。非有君主舊跡也。用以挾天然之地利。以成新異之國體。此皆特別之因。而大地所未有者也。羣既有其天然之海界矣。而開創之時其地在征服之下。其人無淸教徒之德心。上承西班牙之弊風。下經專制之君主除毒。故雖有大國。皆致大亂。本原不同。則枝葉强非。諺曰。種瓜得瓜。種豆得豆。嗚呼。豈有倖致者哉。法誤學之。致巴黎百日。流血百二十九萬。四易帝制。十改憲法大亂八十年。法國不大也。亂已至此。況十倍於法者乎。

▲天下古今民主國無强者

然民主國無强者。不宜於列國競爭之時也。美雖富盛逸樂。而不言兵。故國富而不强。今與德宣戰。而招兵數月。所得無幾。未能一戰。聞日人經營墨西哥。則震動矣。即法國昔以兵雄。自路易十四拿破侖以來。久霸歐土。自爹士旣定民主後。四十餘年。國安樂矣。然兵力衰。久爲德弱。今北土十州富腴工廠之壞。已爲德有。幸有協約俄英意葡之助。僅免滅亡。然用兵三載。不能少入德土尺寸地。今俄改民主。內情散亂。若俄敗而媾和。法亦不免矣。蓋民主之國。過好自由。乏鎔結之力。故與强相反。當大同之時則可。若當列國競爭之勢。殆非宜矣。

自古民主以此功著者。惟雅典破波斯大流士百萬之兵耳。吾至雅典。登厄爻波利岡。摩倚其紀功之觀。未嘗不流連想慕之。然是役也。得海風助之。實有天幸。與光武以九千兵破王莽百萬兵於昆陽。賴雷雨風霆之力。非人力也。羅馬初年所平定者。鄰國皆野蠻小國。亦不足算。自此以外。民國無强者。雅典文明雖至盛。終滅於馬基頓。威尼士。佛羅練士。文物雖富。終滅於日耳曼。佛蘭拂。漢堡七十二市府。自治雖精。終併合於普魯士。漢堡形雖自立實同併合。嗟夫。民主國。雖治安者亦能富樂而不能强。多爲君主國滅。觀於德日之强。則君主立憲之故也。吾國不欲自强則已。若欲自强。立於列國競爭之時。亦審之哉。

▲羅馬與英皆由民主改君主而後盛强

或謂民主之後。不可改君主。改則退化。其謬至易知矣。羅馬之先。豈非民主乎。而自奧古士多之後。改爲專制君主。羅馬乃盛。拓地萬里。爲歐正統。至君士但丁後。二千年爲大帝國矣。至近英克林威爾民主也。在小國未文明時。其後英改爲君主。垂今三百年矣。始收荷蘭。滅印度。定加拿及入。澳洲。英乃日大。英旂與日月出由弱小野蠻。進爲文明霸國。非進化乎。此之不足。而諺云民主之後。不可改爲君主。今德國已占勝勢。取俄里加。已以全軍撲俄京。蓋民主之國勢雖統御。無能强其國者。美爲民主政體之至美矣。然日號稱其民 欲與德戰。而招兵數月。所得□□□人。故國爭未免之時。非行民主制之時也。今何時乎。豈非國爭時乎。請縣記其得失以覘之。（未完）

神皋雜俎

歸途中（何霞波）

——給兩個不曾相識的人兒——

放假了。西車站堆滿了漂流異地急於望見久別故鄉的學生們。一個個的臉上都泛浮着微微的笑容。東奔西跑。忙着打票。忙着搬運行李。忙着找座位。好像可愛的家園立刻現在眼前般的愉快。

送別的C君給我購妥了車票從稠人擁擠中我找到了一個位置。啊！也就是在我坐定之後的一剎那間。莫名其妙的精神感到了變態。心血也增加了跳動的速度。羞怯的面龐蒙上了一層薄紅。好像初出閨房的少女般忸怩不安。這種不自然的態度。大蓋正是在我身旁坐着活潑無情。貌似芙蓉而不曾相識的你倆引起的一種現象吧？那時你倆舉止談吐是那樣的爽快。精神態度是那樣的爛漫。或者反到時笑 我的拘謹 羞縮吧！

汽笛數聲。蛇似的火車慢慢向前蠕動。你倆搖擺着淡紅的手絹向送行的人表示暫時的離別。G君也站在月台上兩道目光送着漸漸遙遠的我。隱約中我聽到『波！祝你一路桃花運命。精神快活。』當我回味過這兩句話的意思時。不禁還之一笑。

輪聲軋軋。風馳電掣的火車。把我們載到故都灰城之外的無邊曠野。陣陣的微風從紗窗裡吹到醞悶的車中。驟然感到郊外的清幽涼爽。兩旁密排的綠柳向後奔馳。連綿碧綠的西山分外鮮晰。片片葱綠的禾苗。雜着舖滿道旁的燦爛野花。小橋流水。村戶人家。更加上蟬聲震耳。蜂蝶紛飛。一切都是充滿了詩意有如圖畫。在這自然美妙的景色中。你倆的精神越發活潑。暢談闊論。手舞足蹈。以至高賦。狂笑。歌唱。尤其是當你倆一齊唱到『可憐的秋香……』時。清脆婉轉的音調佈滿了車中。旅客們嘈雜的談話聲。立刻沈寂了下去。都在如耳靜聽。無數的目光注視到你倆的身上。一切的一切。也都隱藏在你倆悠揚的歌聲裡我呢！啊！只有用『迷戀』。『神魂飄蕩』來表示我當時的心情。

車到長辛店時。旅客驟然添增了許多。擠向怯弱的你倆緊緊靠在了我的身旁。有時我們的腳跟一接觸。或者目光在無意中碰到一起時。都不禁難以爲情的把頭一低。嫣然一笑。記得掛車頭時。猛然一頓。在沒有防備中你倆的頭碰到了我的肩上。接着一陣狂笑。向我道了一聲『對不住』。我那時感到了極度的忸怩。不知怎樣回答才好。最後才半吞半吐的說出『沒關係』三字。而臉上却是一陣紅。

從你倆的談話中知道是T校的學生。而且州是你倆的故鄉。當車快到涿州時。你倆並依窗畔。遙指着將臨的家鄉。談說家庭是怎樣的快樂。母親是怎樣的和藹。弟妹是怎樣活潑。好暑假的生活又是怎樣愉快。好像人間只有你倆是最幸福的人兒。

剪票員快到你倆的面前時。你倆將車票裝到了口袋裏。當他向你倆要票時。異口同聲的說。

『票麼？遺失了！』而且表現出鄭重的神氣。

『遺失了？還得補』。

『不補。怎麼樣？』

『不補。前面下車』！

『好。我們下車』。剪票員過去之後。你倆禁不住的笑了。引的滿車旅客也都笑了。我也隨着笑了。那時我心海裏想着。『啊！好一對乖巧的女郎！』

車到涿州時。將落的夕陽掛在了西山。縷々的晚烟輕鎖着叢林。習習的涼風吹散了鬱的熱氣。燦爛的霞光佈滿了大地。疲倦的旅客們沈入於甜蜜的夢鄉。你倆從擁擠的人叢中下了車。這樣我從此永看不見你倆倩影。永聽不到你倆的歌聲了。

當你倆走下車後。我還在窗旁呆呆的注視着你倆的後身。直到遙遠的隱在叢林中時。我才感莫名的落寞與悵惘！從此我們雖然天涯地角無緣重見。但是你倆的一切已深深的刻在了我的腦海。又怎能消滅！

唉！你倆。我所不曾相識的你倆。何曾知道在這廣大遼闊的故都有一個眷戀的人兒。

花國總統（佚名）

余讀輒民國趣史。中有一則云。『江西省昔之妓女。多以政界人物之命名。以爲得趣。不意近日愈趨愈奇。有以大總統稱妓者。大總統爲住電燈公司對門之王蓮。有以副總統稱妓者。副總統爲王蓮之妹。住復古巷之湖南老也。每有客至。房侍每戲曰請。大總統公出。或高呼總統會客。當妓亦直受不辭。吾恐日後必有國務總理各部總長次第出現。直視政府如兒戲也』此民國三年之事。果也。去年上海新 世界舉行 花國選舉。上自總統。以迄總理總長都督民政長參政知事。無名不備。杭州蘇州無錫等處繼之。由是偏地總統矣。當新世界發表花選之日。場中有偉丈夫者出而詰責。謂以妓女而襲元首之尊稱。置國家體面於何地。事雖游戲。實太褻瀆。當時場中秩序大亂。幾至不能蔵事。余以爲花選之舉。本屬毫無價値之事。司選政者。意在金錢。而投票者不過爲妓女耗費金錢以博其一粲而已。反對之。亦屬無謂。蓋此舉並無反對之價値也。再進一步言之。官場如戲場。而優伶與倡妓並列。亦可易其語氣。而謂官場如歡場。且官場之卑鄙齷齪。曾不減於歡場。苟官方長此不修。其去妓女又幾何乎。

張謇之一函（孤客）

張謇前淸殿撰。淡於仕進。經營實業者二十餘年。其文章爲實業所掩。然而古老可佳。爰錄其鐵良書如次。

川鄂事起。未及彌月。而四海響應。郡縣土崩。九廟震驚。社稷丘墟。自古迄今。喪國未有若是之易者也。嗟乎將軍得不思其故乎。自先帝下立憲之詔。三年以來。政府之專已自遂。違拂民心。摧抑士論。其事乃屢見而不一見。於是人民希望之路絕。激烈之說得而乘之。而人人離畔矣。往時讀史。至於一代興亡之際。未嘗不研究其故。爲之掩卷而增欷。若論今日。雖曰人事。且參會焉。當是時而無生人。然何以豈非天命終極。無從理詰者乎。今大事已矣。無可復理。顧謇蕪人也。以將軍之忠耿又嘗辱有一日之雅。不得不爲蘇計。爲將軍計。且爲滿計。願終言之。世界進化。首重人道。人道之義。天理之公也。粵鄂雖作。其所藉口者。二百六十年前之事也。後果根於前因。而荆州太原。復有循環相生之因果。其傷人道亦甚矣。今蘇與滿洲因果。善善惡惡。在將軍一人。爲將軍計。當計其大與長。一身之計小。滿人全體之計大。一朝之計暫。滿族休養生息之計長。北面再拜。仰藥以殉。一身之計也。奮鬭效死。使兩族生靈塗炭於兵鋒。一朝之忿。也將軍才器。實爲滿望。皆無取此。爲將軍計。挪一身爲損瀆小忠之事。毋寧納全族於共和主義之忠。爲滿人多留一惡感。而遺以同盡之大危。不如爲滿人多種一愛根。而使之易世而滋大。新省宣布獨立滿族要約不相殘害。已事可鑒。今蘇州亦已一律宣布矣。使彼此相見不以干戈。生民之幸。兩族之福。將軍之取遺也。如其不然。亦將軍遺之。以將軍之明豈願殘人道而不顧。以求已名乎。設慮漢人難信。有所猶豫。請亦仿浙例。聲明要約事機危迫。敢布區區。伏望審察。即賜還答。

官場的材難（四）（冷佛）

記者也並非口過。因貧於官場中有些經歷。雖今於報社裏。濫竽充數。而往來親友們。仍多是官場中人。因而於官場情形。知之甚詳。

即以奉天而論。上至於最高官府。下至於市上的警察分所。和徵收稅捐的分卡。一區的空額怎樣喫。烟賭的案子怎樣辦。捐稅是如何偸。怎樣漏。由當日將軍衙門。及各門門領阿虎兵的醜現像。至今在腦際起伏。還留著深刻的印想。

若講弊竇。不敢謂徹底通透。總算也明白八九。可笑是當年各地。野雞式的報館。慣倚著竹槓爲生。專敲官府。官府也因而惱惡說。那報紙所揭的。實怎的。報界沒好人。其是痿痿筋。非親在官場中。躬親經驗過。也不能眞明白。假如記者若作個官場現形記。準可以比之舊作的。又深一層。

在野的政治家。往往的斥責官場。不用人材。在官的又何嘗不想引用賢材。惟在野的憑理想。講信義。在官的講關係重事實。

寒夜底心情（陶祥）

人聲靜了。無情的寒風。兀自呼呼的吹着。睡在簷上的。片片的殘雪。也在隨風飄舞。街上。行人斷了。只有街心的警察。把頭兒深深的藏在大衣領裡。袖了手。踏着腳。懶懶的徘徊在指揮燈下。偶然。一輛車子安靜的跑過。却遺下了些腳步餘音。夜色依然是這樣寂靜得可怕。

一鐘聲響了——淸楚的響了一下餘音像是水面上的圈波。一圈一圈的。在這寂靜的空氣中慢慢開展。聽了這種聲音。使人感到異常的孤單。

『眞的就不能和 她再見了嗎？』這。使我自己都不能相信。『昨夜。她不是還坐在我底身旁了嗎？……寒風中的今夜。和寒風中的昨夜。不是同樣嗎？但是。她吻去了一同她底故鄉去了！』一個人。獨自坐在窗旁想着。同時。眼睛無目的的。打量着窗外的一切。偶然抬頭。看見那半輪殘月。歪斜的掛在天空。無數的小星。像孩子們的眼睛般的。瑩瑩的望着了我。！啊。這情這景。不單不能給我一些安慰。却反增加了我底哀情！

外面的風。吹得急了。不知是那裏的竹竿。被吹得嗚嗚的悲鳴。我不願再看或再聽這些了。懶懶的離了窗子』把身子倒在床上。觸目看見了那張掛在牆上的。她替我畫的面像。不知怎的。竟使我流下淚來。

『眞的不能見了？』反覆的想着。感到了異常的孤單。昏倦的合上了睛。呀！那過去的一切！竟一幕幕的浮現出來。

鐘聲又在響了。淸冷的。像是和我這悲哀的心兒。起着共鳴。外面的寒風。吹得更加迅急了！思潮也更加的澎湃！昏疲的腦子。像是不肯工作下去了。直在隱隱的作痛！

最後。這蘊在內心中的悲哀咽。盡量的。從眼淚中流出來了。

春申（畢成）

尖利如刀剪般地北風。挾持牠固有的威嚴。老是一夜怒吼着。吹得床頭上的窗紙不住拍劈拍劈作響。單薄的棉被裡在身上沒有絲毫溫暖。案上的殘燈似明不明底發出閃爍慘淡的微光！屋中充滿了陰森冷淒的空氣。使我受了創傷而脆弱的心弦。頓時起了震顫的波動。回溯旣往。而又悵悵着將來。只覺得空虛。渺茫。唉！整個而且寶貴的人生。就知如此消沉墜落下去嗎？終於在疲倦迷惘入睡了。

戶外枯樹上唧啾的鳥叫聲。和操場中『一二三四』士兵的銳呼聲。把我從苦夢中驚醒。這時風勢已經平息了。由欞外射進來一線日光。覺得格外可愛。因爲潢川進一月來雨雪連綿。天氣陰沉得可怕。人們的面上。都輕輕浮着一種愁悶的神色。偶遇到旭陽的照臨。一高興就從被窩中爬起來。盥洗後。遂一個人大踏步往屋外走。想要欣賞這大自然清新和煦的晨景。

在我們辦公室後約有二三十步遠。就是豫南著名古跡——春申君的墓址。走近去一看。果有從平地上矗立着一坏荒土。墓碑高約六尺。上書『楚春申君之墓』六個大字。碑爲前二十路指揮吉鴻昌所建。碑上小字是這樣寫着。

『春申君黃歇。黔中人。封於申。號春申君。爲戰國四公子之一。民十九冬。駐師潢川。假縣署餘址爲辦公地。聞宅後有春申君墓。暇日率僚屬往觀之。果存豐墓屹立。而無碑可攷。及恭閱邑乘。亦僅據史記所載。楚考烈王元年。封黃歇爲春申君。賜淮北地十二縣。斯署即其故宅。而不詳於墓。故老相傳春申被刺後。其珠履三千中有人濟以其屍移葬宅後以避仇家耳目以當日情勢推之理或然歟。恐代遠湮沒稽攷益艱因立石墓表並略識數言。以質諸來日之考古者……』

照上面看起來。春申君爲仇家所殺。是確無可疑的了。人類總是這樣互相殘殺着。一直到現在。還是正在血肉相搏的殘殺着。有人說『世界愈文明了。社會就會漸趨於和平的』不！我以爲這是一句廢話！那裡知道世界文明。而製出殺人的工具——化學兵器和物理兵器比從前愈厲害得千倍。萬倍。眞是殺人不眨眼不見血的好傢伙！若是只去希望或倚賴不可捉摸的未來和平。而不去從根本上努力。我們將會淪到永劫不復的境地。但是我要問。殘殺究竟是不是人類的本性？人類爲什麼要殘殺？將來殘殺的結果又怎樣！這都是幾個猜不透的人生啞謎。

一九三二 一 三一 四於潢川

最終的一封信（續）（振武）

自從這事發生之後。各方面對我的態度。也因而變化了。從前父母對我的態度是溫和的慈愛的。現在却變成嚴厲的冷酷的了。就是親戚朋友們。也把從前對我敬重的態度。變爲鄙薄的了。甚至於家里的老媽子。也都對我嘲笑。一心！此情此景。眞令人難堪極了！

在這幾天內。母親也曾勸過我幾次。但我却沒有什麼表示她以爲我有點回心轉意了。其實她那裏知道我的心意呢？我的生命可以犧牲。但我的主張是不能變的。我以爲婚姻要絕對的自由。男女的結合。是必須要建築在純潔的自由的高尙的神聖的戀愛的基礎上的。像這種買賣式野蠻式的婚姻。我誓死要反對的！

今天家裡忙碌極了。聽說是因爲距我出嫁之期很近的原故我聽了並不覺得怎樣。這不過促我早些 脫離這煩 腦的人世罷一心！你不是常對我說。我們要努力 與這惡勢 力奮鬥麼？但是我 的勇氣早已 消磨盡了。不過我既然沒有這勇氣和這惡勢力奮鬥。而我又不幸不是一隻綿羊。俯首貼耳去任人宰割。所以我只另想解除這苦腦途徑了。這途徑是什麼？就是自殺！我何嘗不知道自殺是消極的行爲。是懦弱的表現。然而——然而我是個弱者呦！一心！我該詛咒誰呢？我詛咒這禮教這萬惡的人的禮教！

不過我死後。望你不要過於傷心。你要好好地保重你的身體。你須知道。你對國家社會的責任。是何等的重大啊！我現在不知爲什麼。心只管突突地跳。腦筋裏亂極了。覺得有許多許多的話。但不知從何說起。唉！不談了罷！一心！我們下世再會了！

你可憐的淑英。

唐詩通論（祖平）

（一）序論

生民之初有詩而未知所以爲詩也。擊壤有歌。康衢有謠。而後詩有其詞。得所附麗矣。然猶未知詩所以爲用也。舜典帝曰夔命汝典樂教胄子。而曰詩言志歌永言。而後詩與樂合。且有教矣。然猶未以詩爲學也。至孔子删詩得三百篇。六義紛披。四始林立。詩之爲詩。燦焉始備。列國之時。大夫有行皆稱詩。而孔子有不學詩無以言之。言而後詩遂有學矣。詩旣成學。於是治之者衆。流派益廣。漢之君臣婦人。皆能爲詩。其最著者爲蘇李五言之贈答與無名氏之十九首。然猶未成其爲體別也。至曹氏父子建安諸人興。其辭始博。而後始有體。（建安體或曹 植諸人之體）然猶未知排偶與聲韻詩。至齊梁體成而後對偶極麗聲病蓁歲。然猶未有律格與法也。至李唐一興。詩道極盛。而後律作格成法備。詩中之能事盡畢。蔑以加矣。雖後來如宋。詩法彌進。而詩話一作。詩話欲廢矣。故唐詩者。實有詩以來進步之極。有足論列者也。

自來論唐詩者。有主視前退步及進步兩說。王世貞藝苑卮言。以李太白多露語累語。杜少陵多稚語。累語謂置之陶謝間。便覺傖夫面目。倘安能奪曹氏父子之位置。此主退步說也。元稹李 杜優 劣論。以子美格薄 風騷。言奪 蘇李。氣呑曹劉。力掩顏謝。皮日休孟亭記以孟 浩然微 雲一聯。比蕭慤芙 蓉一聯。雲夢 一聯比王融沙嶼 一聯。荷風一 聯比謝朓寒 塘一聯。謂尙 可與古人爭勝毫 厘間。此主 進步說也。二說雖各持之有理。然吾謂詩之進步與退步。皆不當以是爲論定也。夫詩之演進。常由簡而繁。由短而長。由質默靜寂而奇情壯采。由嘽緩野樸而縝密穠麗。蓋自然之趨勢也。李太白嘗謂奇與深微。五言不如四言。七言又其靡也。然而太白集中。四言者絕少。杜子美不爲四言。韓退之雖爲之不能佳。是知情事景物之膠轕輻輳。有非較簡短之言與篇可盡。李杜韓復古之尤者。豈不能上擬三百更學古琴操哉。直時代人事限之故也。準此以論三百篇之四言。後人所不能及。即漢魏之五言。從無長篇與少換韻者。似亦爲後人所不能似而有唐之排律七言歌行五律。似亦非宋人所能至。宋人之七律。似亦爲宋後作者所可到。如是觀之。因各代之詩。以體論之。皆各有其慚退與自豪者在矣。更以作家論之。則如陳子昂李白杜甫韓愈。比之顏謝庾鮑。豈不無媿。且或有過。姚合賈島方千羅隱。以之厲身宋之歐梅蘇陸間。豈不褊窄促野。擧動見羞。故論唐詩者。當以體作家分別而言。則精覈愜當古人亦當佩服。且唐詩時期占二百餘年。作者滿二千以外。是尤非數言之所可決者也。

狂歡的人們（錦章）

化裝滑冰大會追紀

是一個薄雲如碎瓊飄飛的上午。天氣冷得刺骨。我隨着幾個朋友到種植園去看『化裝滑冰大會』。

『化裝滑冰大會』。你看過六個字在遍處都是倒霉的國難聲浪中。多末鮮艷。念起來多末響亮啊！

乍進會場。使我印象最深的是致開會詞的主席將『滑冰』和『救國』硬拚湊在一塊時。却些人不耐煩的大喊。快開賽吧。不然我們便要走了！

那裡。有蜿蜒起伏的土邱。左近湖冰 凍得如鏡 一般的平亮。枯樹叢裡夾雜幾株松柏。碧色點點。却也別緻。本來。在夏日。這原是我常來散步的地方。彼時所見到的。除這實質莫有變的景色之外。還有一些種田的農人。伐木的兵士。而今天則多添了幾十位穿高跟鞋波波浪髮的太太小姐們。披着漂亮大衣。提了冰刀來來往往。上上下下的儘是。同來的C君低聲念了一句『昨日烏糞地。今朝大觀園』。

舟中（放蘇）

汽笛在海口嗚嗚發出野獸的叫號。是汽船到埠了。在昏然思睡的倦怠的精神中。不得不免强撐起身子。隨手拿起放在身邊的小皮篋。從曖昧的燈光中。摸到梯子旁邊。急急的下樓。到了門首。夥計在等候着他施一個禮兒。說一句平安歸的吉祥話。爲逼迫的心情所支配。不暇作答。跟出了門檻。步上街衢。沿着轉廻曲折的街道。匆忙下了 這條傍 海的山路。一直到了海峽的口岸。潮水似奔馳地前波後浪的追逐。微淡的月色。照在不平的水面構成一幅動人的畫圖。凹凸岩石灘上。站着不少人們。海潮漸洶湧起來了。每一個翻飛的波浪。捲到幾近人們的腳邊。我着着後退。而她却步步進逼草鞋似的大肚闊口的小舟。擬着底下的岩石。仍舊在離人遠遠地的波中上下浮沉。酸寒的海風。充塞整個海峽。從而激蕩。打擊。我發着抖戰。在踴躍向前的人們中怔住。隨後一個黑胖而高大的舟子招呼我一聲。我才照樣的伏在他背上。怕得是萬一掉到水裏去。心在不住的突動。即在驚慌與迫切的一瞬。我已到了舟上。船裏已有許多人擠得滿滿的。我只佔一個站足的地位。回頭看一看舟子的足。大概是快要凝成冰了。他在後頭撐着舵。我們的船兒。就慢慢的應着舵聲前進。迎着捲來的輕浪。我們的確似在那 低低的浪 兒上面滑着。明月籠罩在海霧中。不時在探露牠的臉。眼前迂迴的海峽。潮水由外向裡也迂迴着奔馳。意識到大有飄然的心境。喉嚨裡正抑不住要唱我往日最博人歡迎的一首歌兒。突然而來的海濤底跋扈聲勢。立刻塞住我的喉頭。那常逢人高賦的調兒。現在絕無聲響了。那高出船面的暴浪。從遠而近立緊到來。在這一瞬間已不容再有迴想却後的餘地。舟裏的人不約而同地 發出同樣 悲呼的嘶聲。每個人都要騷動擾亂起來。舟子沉着而有步驟的頒下緊急命令『鎮靜！不得妄動！』這個命令。眞有效力。他握住的舵和他。是我們的生命底救悲者。所以大家又立刻悶着氣息緊緊得閉上目睛着。這一陣危險被渡。（未完）

中國名畫　擣練圖　宋徽宗筆

論徐志摩（張露薇）

徐志摩是個什麼形像的人。我實不知道。據他的朋友們說是漂亮得了不得。因爲漂亮。所以可愛。因爲可愛。而會寫詩。所以是古今少見的大詩人。我承認志摩是詩人。但是他的詩人的成分並不是純潔的。也不是如他的朋友們所稱他是怎樣空前偉大的天才。因爲他們不了解他的詩。所以盡說些阿媚奉承之詞。而損汚了志摩的詩之眞正的價値。的確。我相信志摩是詩人。志摩有天才。但是他的天才沒有發展到極點。所以這位不幸的詩人只是一顆隕星。我們除了憐惜之外。再難以加上什麼毀貶之詞。這是眞情。然而。爲了中國文藝的發展。我們對於志摩的詩之批判不妨苛刻一點。有些人總認不淸這點。往往以爲批評某家的作品。便是批評某作家的本身。這眞是絕大的錯誤。

爲了說明志摩的氣質或天才我們不妨學學斯賓諾沙的哲學意旨。把志摩分成『詩人的志摩』和『凡人的志摩』兩部分。我曾說過。志摩是有天才的。從他 的詩中很明 顯地表現出來。這詩人的志摩。的確是我們可以崇敬的人物。在他的詩裏明顯地表現出他的個性。有一種特異的美點。他有他的世界觀。他有他的哲理。他有他的豐富情感。他有他的特異的風趣。然而。你如果細細的考察起來。都染着現世紀病態的情狀之濃厚色彩。任你拿出那一句來。總沒一句是健全的藝術。這是無可諱言的事實。但這不能怪他。他的思想是時代的反映。是時代的汚點。要怪。你也只好怪這不諧和的時代！楊君的批評忘記了這點。所以他的批評只是以詩論詩。而並未考察一下志摩的會之來源以明瞭他何故『追求腔調的鏗鏘』只『有大詩人的浮光』『而無一種眞摯堅貞的性格』我以爲。這就是楊君的文章最使人感到有遺憾的一點。至於如韓吳二君者。不批評楊君批評的立場。而只意氣從事。我們讀者自然是不會滿意的。

志摩的一生是求美求愛求自由的。這不容我們否認。美是人生最高的目的。愛是人生最眞摯的快慰。自由是人生最美妙的理想。世界上能否有眞美眞愛眞自由。這是另外的問題但是。需要美。需要愛。需要自由。這確是人類普遍的要求。摩登少女最求美。浪漫靑年最求愛。獄中囚徒最求自由。然而我們並不能以其所求。而直稱之爲詩人。直稱之爲『偉大的天才』。這種追求者是否是一個詩人。完全在於追求的方式。合於方式的追求。便是詩人。不合方式的追求。便是凡人。因此。我們觀察一位詩人。我們便不得不觀察他的氣質。正如培根所說。詩是一種謊話。我們要從謊話中再去認識詩人這才是我們了解詩人的途徑！

志摩的詩大約可以其詩集之卷數。分爲三個時期。第一是『志摩的詩』的時期。第二是翡冷翠的一夜的時期。第三是『猛虎集』的時期。

（一）在第一個時期。大約是受了太戈爾及當時所謂『新詩』的潮流之影響。所以。除了雪『花的快樂』等幾首情詩以及其他幾首胡式（胡適之式）的人道詩而外。多半是哲理詩。哲理之入詩本來就免强。把哲理拖進詩行裡。更是勉强而又勉强。我的意思是說。好的詩可以含着哲理。這種哲理有詩的靈感後才使人感到的。並非先有了哲理。硬把 哲理用詩行 表現出來。志摩初次的詩篇多犯了這點毛病。因爲硬琺把太戈爾的式的哲理添滿詩行。雖然得了『詩哲』的雅號。但是詩是失敗了的。其原因就是。哲學是理智的求。詩歌是情感的描摹。理智與情感根本矛盾。根本衝突。相反相成的機會。只不過是偶合的事實。所以。要企圖把宅們融合在一起。無論如何是要失敗的。志摩的第一本詩集之失敗就在於這一點。其次。佔一部分的胡式人道詩。也是同樣的失敗。這失敗的原因。自然要歸罪于當時的文學運動因爲詩人本有好奇心。有了新的形式或新的意境他總要試一試的。當時的思想界龐雜混亂的堆着一些零碎的思想。什麼託爾斯泰的人道主義。什麼易卜生式的社會鬭爭……販運者便大喊其口號。居然的登寶座稱孤道寡的自命『思想界的權威了』志摩受了這種時代的影響。便寫出他的『太平景象』『蓋上幾張油紙』『一小幅的窮樂圖』『先生！先生！』等等含着人道主義的憐憫與傷感色彩的詩。雖然描寫的技術是比胡適君的『人力車夫』進步。但其意識之不正確。語句的滑稽。實在使我們不敢相信這類的詩是志摩的傑作。在這本『獻給爸爸』的詩集裡。有幾首情詩。倒是很好。除了那首有名的『雪花的快樂』而外。其餘如『她是睡着了』『我有一個戀愛』等詩。還含着眞實的靈感。我以爲。志摩的詩最成功的。還算他的情詩。其餘者雖不忍說一句『卑不足道』但是總比情詩差得多了。（未完）

三那星

肺病患者之肺臟

最新發明肺癆病特效藥

肺癆病之危險和難治

肺癆病之症象，爲發熱，盜汗，食慾減退，咳嗽，喀痰，喀血等，初起時爲第一期，肺癆完全形成，時爲第二期，失音，及至肺臟形成空洞爲第三期。凡與人接近者，均有傳染之危險，肺癆最因傳染之慢性傳染病，稍一不愼，有至轉入第二三期之危險，一經傳染，即難治療，肺癆症，乃爲一至不可收治之狀態。重症而係一種微細之肺癆菌，發見肺癆菌者，爲德國醫學者考克博士，組織成爲可怕之肺癆症，有一種特殊之抵抗力，能抵抗一切外來肺此項肺癆菌，盤據於嬌嫩之肺臟，破壞人體藥力之攻擊，蓋肺癆菌係中性脂肪血內膜及抗酸性臘質之外膜構成，且肺癆菌侵入人體局部時，其四週被侵蝕而形成頑強之結節，且周圍有血液流通，故使內服或注射之一般消毒藥劑，無由攻入，故以前常有肺病無治之嘆，其肺病藥無結核病中之貧血症，如咳嗽時血痰及第一期之肺因有之僅是治愈肺病中之貧血症，如咳嗽時血痰及第一期之肺癆而已，終不可破壞其頑強臘質及脂肪質之外膜而使藥力直達於患部剷其根本撲滅肺癆菌，以達完全治愈第三期肺癆重症之目的故耳！

結核病原菌發明家
老克博士小像

贈書
肺癆病特效藥三那星出世

三那星治一二期肺癆病！！藥到病除
三那星治第三期肺癆病！！起死回生
解決數千年來名醫不能解決的難症
挽救數千年來名醫束手無策的重症
肺癆病不難治愈
三那星非奇藥

肺癆病特效藥三那星。。新發明

二十世紀唯一無二之肺癆病特効藥三那星，其第一主要成分即在溶解肺癆菌之頑強臘質及脂肪性之内外膜，並軟化其結節，使即時配合撲滅肺癆菌的，其餘成分之藥力，深達於患部而克奏其功

三那星治一二期肺癆，無不藥到病除，即最難治之第三期肺癆，亦莫不克奏其根本治愈之效，故三那星出世後，各國名醫無不爭相採用，或說這治療第三期肺癆之特効劑，自有史以來不可解決之肺癆病，從此隨有救星矣。

三那星之試驗及功能

三那星在中國，已經中央衛生試驗所化驗說明，藥性和平，絕無任何禁忌及副作用，四時適宜，老幼可服，中國之患肺癆病者，實佔全世界各國爲最多，現有三那星特効療肺藥出世，設於試驗當中，將肺癆病者之一大好福音也，證其試驗功能略述如下：

一、肺癆病菌，皆溶消失其抗酸性，至三分鐘後，用顯微鏡檢查其依動物試驗，則發見三那星能使入結核病竈內、設檢查其病竈內之肺癆菌，則盡失其抗酸性，由是證實螺旋肺菌之完全溶解矣。

一、如肺癆病患者內服三那星，一星期左右，則立見咳嗽之稀釋，体熱之下降，心身愉快等狀態，

一、更繼續內服三那星達三十天，至六十天以上，則漸見體量增加，食慾激進，一切症狀，逐漸緩和，終達其回天再造之偉功

▲價目▼

每瓶一百二十片可服十天定價大洋十元
每料六瓶可服六十天定價大洋六十元
上海仁記路三十五號美商愛世開洋行獨家經理

奉天十一緯路七十三號美商愛世開洋行
哈爾濱道外正陽四道街口美商愛世開洋行
▲每瓶定價上海大洋十元　各埠藥房均有出售

九重緣香皂

一經使用
即知眞價！！
理想的化粧香皂

使用此香皂奏肌膚細嫩美麗
●用之起泡
●氣味芳香
●經濟減少
●效果偉大

化學的純良品

赤玉牌葡萄酒

美味 滋養 葡萄酒

赤玉決非精力之一時的刺戟藥係改造体質的眞爲强精飲料蓋疲勞或倦怠時祇此一杯充分恢復矣

六

老劉氏樂仙膏

原名老人人樂仙膏改名老劉氏樂仙膏

專治
婦女經血
不調癥寒瘀血
凝滯肚腹疼痛
久不生育乾血癆症用此樂仙膏奇效如神

雙童商標

本堂所製老劉氏樂仙膏數百年以來各省城鎭之主顧無任歡迎又經官廳醫官化驗立案之鐵證此樂仙膏專貼婦女諸病經血不調乾血癆症赤白帶下子宮寒冷下部作抽肚腹疼痛難忍久不受孕男子腰痛肚疼腎寒以上各種疾病此皆治之

仙膏價目　大貼六圓　中貼四圓　小貼二圓加料十二元
本堂每逢舊歷初一十五樂仙膏減價一半

哈爾濱道外正陽十四道街
老福春堂總售處

養血保坤丸

善能調經養血赶寒去瘀舒經活血虧氣虧血服此藥百發百中每料大洋六元

帶藥女金丹

婦女患病自已腎在用金丹屯藥一月能將下部白帶瘀寒瘀血全能化淨七天全愈每盒大洋貳元

劉氏金丹

善治老少咳嗽痰喘五勞七傷風火咳嗽吐痰吐血服此金丹立見功效每付大洋一角一盒一元

產後至寶每袋二付大洋八角
嬰兒一粒丹每付大洋貳角

金剛藥片

主治
先天不足房事過度手淫滑精乏嗣陰痿短小陽痿不舉房事不久見色早洩老年精衰中年斷傷精神困倦頭暈眼花耳鳴心跳氣急夜不安寢凡因腎部所傷腰疼腿軟四肢無力形容枯瘦戒烟體弱各症服用此藥精久保效

服法
每日早晚飯前服二片若有房事二小時前服四片白水送下

特效
常服保腎安神身體健壯房事快樂補血生精藥性平和男女老幼四時均可服用非市井春藥品也

定價大盒五十片二元四角小盒二十片一元二角

大贈品
買一盒送四十天

敝堂因特擴充營業酬謝主顧起見

外城代理處

奉天鍾樓南 大成藥房	奉天軍署街口 大吉祥	
吉林	泰華西 公主嶺	三合公
大連	華西藥房 三姓	和發祥
富錦	大德森 千金寨	信仁堂
安東	大生東 通遼	大來當
吉林	東升達 江省	中西藥房
江省	德泰盛 海倫	久達長

外埠各鎭無處購買將款滙本堂郵票作價原班寄奉不悞

哈爾濱道外正陽十四道街
老福春堂總售處

粉刀王香烟

紅錫包

大連開
周水子
金州
普蘭店
瓦房店
熊岳城
大石橋
海城
湯崗子
鞍山
遼陽
蘇家屯
奉天
鐵嶺
開原
昌圖
四平街
公主嶺
長春到
長春開
公主嶺
四平街
昌圖
開原
鐵嶺
奉天
蘇家屯
遼陽
鞍山
湯崗子
海城
大石橋
熊岳城
瓦房店
普蘭店
金州
周水子
大連到

每份現洋六分
每月現洋壹元一角
外埠連郵價目另議